

REGION DE KOULIKORO

---oOo---

DIRECTION REGIONALE DU PLAN
ET DE LA STATISTIQUE
KOULIKORO

REPUBLIQUE DU MALI
UN PEUPLE - UN BUT - UNE FOI

Annuaire Statistique

Année : **2002**

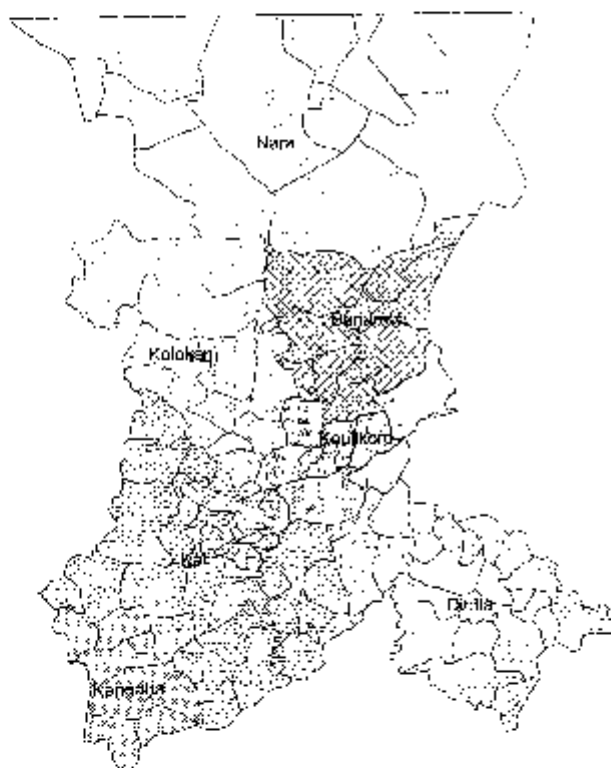

Région de Koulikoro

Date de Publication
Décembre 2003

SOMMAIRE

Désignation	Page
Préface	
I- Introduction	1 - 13
Présentation de la Région	1 - 6
Evènements Marquants l'année 2 001	7 - 8
Calendrier Historique de Koulikoro	9 - 12
Liste des différents Gouverneurs ou Hauts Commissaires	13
II- Climatologie et Hydrographie	14-15
- Pluviométrie	14
- Hydrographie	15
III- Population	16-38
Démographie	16-21
Etat Civil	22-25
Santé Publique	26-28
Travail - Main d'œuvre	29
Justice	30
Jeunesse Sport Culture	31
Education	32-38
IV- Ressources Economiques	39-53
Agriculture	39-43
Elevage	44-47
Eaux et Forêts	48-50
Energie	51-53
V- Transports & Communication	54-58
Transport Routier	54
Transport Fluvial	55
Poste et Télécommunication	56-58
VI- Importation & Exportation	59
Commerces Extérieur : Recettes Douanières	59
VII- Finances Publiques	60-67
Situation d'Exécution du Budget d'Etat	60-67

PREFACE

La politique de développement d'un pays pose des problèmes de choix et de stratégies. Cela apparaît plus nécessaire dans les pays en développement où les ressources économiques et financières sont limitées.

L'élaboration de tout plan de développement suppose au préalable une connaissance exacte de la situation économique. Ces données statistiques collectées, traitées et analysées présentent l'information chiffrée de l'économie et partant, permettent de dégager les tendances en vue de faire des prévisions.

L'annuaire statistique répond à ce but. Il est un document de référence, une base d'appréciation des performances régionales dans les différents domaines de l'activité socio économique et surtout un outil indispensable à l'élaboration de nos programmes et projets de développement.

Le présent annuaire contient certaines données du niveau cercle et commune. Les difficultés de collecte n'ont pas permis de produire pour chaque cercle les fait d'état civil relatif aux communes et cela à un moment où la mise en œuvre de la décentralisation est effective dans notre pays.

L'information statistique quelle que soit sa qualité ou sa quantité n'a de valeur que si elle est produite à temps et que l'appareil statistique maintienne l'équilibre entre la demande et l'offre de son produit, d'ailleurs une anticipation de la demande est souhaitable.

C'est dans cette optique qu'une amélioration à la fois qualitative et quantitative du contenu de l'annuaire s'impose afin de donner satisfaction aux utilisateurs de l'information statistique. Cela ne peut se faire que lorsque la Direction Régionale du Plan et de la Statistique bénéficie du concours de l'ensemble des services régionaux dans sa délicate mission de collecte et de traitement de l'information statistique.

Aussi, nous sollicitons le concours de tous les services régionaux et locaux pour l'envoi régulier des renseignements statistiques afin de parfaire cet outil de travail et réduire le retard dans sa publication. De même nous accueillons avec plaisir vos critiques et suggestions rentrant dans le cadre de l'amélioration des annuaires statistiques.

Enfin nous saisissons cette occasion pour remercier très sincèrement tous ceux dont le concours combien appréciable nous a facilité la publication du présent annuaire. Qu'ils trouvent ici l'expression de notre profonde et sincère gratitude !

Koulikoro, le 12 mars 2003

La Rédaction

APERÇU GEOGRAPHIQUE

Vaste plateau accidenté, situé au centre-Ouest du Mali. Couvrant une superficie de 90.210 km² et comptant une population estimée à 1.696.591 habitants (2001), la région de Koulikoro s'étend entièrement dans la zone tropicale. Elle s'allonge du Nord au Sud sur 445 km et d'Ouest en Est sur 340 km. Elle est limitée au Nord par la Mauritanie, à l'Est par la région de Ségou et celle de Kayes à l'Ouest, au Sud-Ouest par la Guinée, au Sud par la Région de Sikasso

LE RELIEF

Il est constitué par des roches cristallines et par des roches gréseuses, tout l'ensemble recouvert par endroit de la latérite et des sables. Il n'y a pas de hauts reliefs comme dans l'Etat voisin (Guinée Conakry). Les Monts Mandingues constituent l'essentiel des hauteurs orientées du Sud au Nord, il s'allonge sur 150 km en balayant la région d'est en ouest. Son altitude décroît progressivement de la frontière guinéenne à la commune de Sirakorola (Cercle de Koulikoro) où disparaissent les derniers chaînons.

LE CLIMAT

Le trait le plus marquant du climat est l'alternance au cours de l'année d'une saison de pluies (mai à octobre) et d'une saison sèche (novembre à avril). La première se caractérise par une chaleur alternant avec la fraîcheur et la deuxième par le froid (novembre à février) et par la chaleur (mars à mai). Les températures les plus hautes (40°C) s'observent entre mars et juin et les plus basses entre décembre et février.

A cela s'ajoute un véritable contraste entre le Sud humide et luxuriant (Kangaba) et le Nord pré désertique avec son sable fin et mauve.

Du point de vue climatique, la région se répartit du Nord au Sud entre les zones : sahélienne délimitée par les isohyètes 150 et 550 mm, soudanienne définie entre les isohyètes 550 à 1 150 mm et la pré guinéenne au sud.

Les caractéristiques des saisons : la pluviométrie puis les zones écologiques variant d'une zone climatique à l'autre. Le PIET (Projet Inventaire des Ressources Terrestre) en a dégagé les principales pour chacune des zones climatiques de la région.

Tableau 2 : Données sur les caractéristiques climatiques de la région de Koulikoro

Zones climatiques	Superficie approximative En km ²	Limites		Stations synoptiques
		Nord	Sud	
Humides ou guinéen Nord	11.524	Siby à Massigui	Frontière guinéenne	-
Sud humide ou soudanien	39.005	Banamba	Siby à Massigui	Bamako
Semi aride ou soudanien Nord	23.353	Mourdiah	Banamba	-
Aride ou sahélien Sud	31.736	Frontière mauritanienne	Meurdiah	Nara

Les types de formations végétales varient selon les zones :

- la zone soudanaise couvrant le Centre et le Sud de la région est la plus arrosée avec 5 mois de pluies (1 000 mm en période normale) ;
- la zone sahélienne couvrant le reste de la région et constitue une zone de transition entre l'Afrique noire et le Sahara.

HYDROGRAPHIE

• **Eau de surface** : 6 fleuves arrosent la région de Koulikoro. Ce sont : le Niger avec 4 200 km de long dont 1 780 au Mah et 250 km dans la région de Koulikoro, le Baoulé avec 842 km de long dont 120 km dans la région de Koulikoro, le Sankarani avec 500 km de long dont 40 km dans la région, le Bagoé, le Bani et le Banifing. Parmi eux, seul le Niger, le Baoulé et le Sankarani constituent des sources d'eau permanentes.

Les autres sont saisonniers et ne gardent l'eau de façon permanente que de juin à mars avec des variations selon la pluviométrie.

Le lac Wégnan est le seul lac de la région. Il est situé au nord-est dans le cercle de Kolokani.

• **Eaux souterraines** : selon les services de l'hydraulique, il y a deux sortes de nappes :

- les nappes alluviales (5 à 15 m de profondeur environ) se trouvent un peu partout ;
- les nappes de fracturation (20 à 40 m de profondeur environ) actuellement exploitées) ;

Ces nappes (surtout de fracturation) ne sont pas encore toutes répertoriées faute d'études hydro-géologiques poussées. Leur qualité est généralement bonne, elles n'ont pas besoin de traitement et leur pollution intervient généralement au cours de leur exploitation.

RESSOURCES MINÉRALES

La région de Koulikoro dispose d'importantes ressources minières ne connaissant pas encore l'exploitation industrielle. Elles sont à l'état de prospection ou sont faiblement exploitées de façon traditionnelle surtout. Des gisements de fer ont été découverts à Naréna (Kangaba), Ballé (Nara) et à Moribabougou (Kati). Des traces d'or ont été trouvées à Kangaba. Une mine de carrière est actuellement en exploitation à Moribabougou.

COMPOSITION ETHNIQUE DE LA POPULATION ET MODE DE VIE

Les différentes ethnies se localisent à travers les sept cercles de la manière suivante :

- Les Malinkés à cheval sur le haut Niger entre Bamako et Siguiri (en Guinée-Conakry) ;
- Les Bambara plus nombreux entre Koulikoro et le Kaarta ;
- Les Somonos le long du fleuve Niger ;
- Les Sarakolé, les Maures et les Peuhls au Nord.

L'activité principale demeure l'élevage chez les Peuhls, la pêche chez les Bozos et Somonos et l'agriculture chez les autres ethnies. Toutefois, en dehors des activités agropastorales, chaque ethnie exerce une ou plusieurs activités secondaires. Les Sarakolés sont réputés pour le commerce. Les artisans maures confectionnent les ustensiles de cuisines. Les Bambaras fabriquent les outils agricoles.

Il est à noter que certaines activités jugées secondaires peuvent se révéler comme principales dans certains milieux (commerce chez les Sarakolés).

ECONOMIE

Le secteur primaire constitue la cheville ouvrière de l'économie de la région. L'agriculture, l'élevage, la pêche et l'exploitation forestière occupent plus de 80 % de la population et procurent à ce titre la quasi-totalité de la production vivrière. Ce secteur dans son ensemble est tributaire des aléas climatiques. L'encadrement du monde rural est assuré par des services et des projets (PRDB, l'OHVN et la CMDT). Toutes ces structures visent à promouvoir le développement du monde rural par l'encadrement, la formation et l'organisation des paysans.

Le secteur secondaire peu dynamique se caractérise par des industries de transformation de plus en plus nombreuses et diversifiées comme les usines d'engrenage de coton (CMDT), l'HEUCOMA, la BRAMALI, le GMM, l'OMA-SA, l'INACOM, etc.

Les principales sources d'énergie demeurent le bois et le charbon de bois.

La production d'énergie assurée par le réseau électrique de Bamako qui fournit en électricité les villes de Kati et Koulikoro, la station de Fana qui dessert Fana et Dioila et la centrale électrique de Kangaba.

La quasi-totalité de la population est alimentée en eau à partir du fleuve, les mares, les rivières et les forages. Il a été recensé 71 adductions d'eau dans la région et 1 812 forages équipés.

En matière d'infrastructures, l'état des routes de la région est acceptable. Toutefois il existe des localités pratiquement inaccessibles pendant la saison pluvieuse. Au mauvais état des routes, s'ajoute la vétusté du parc automobile.

Le fleuve Niger n'est pas navigable en toute saison et les périodes de navigabilité varient selon les parcours.

La longueur totale de la voie ferrée traversant la région est estimée à 140 km dont près de 60 km entre Koulikoro et Bamako.

En ce qui concerne les infrastructures aéronautiques, la région dispose de quatre (04) pistes d'atterrissage non bitumées (Nara, Kolokani, Faladié dans le cercle de Kati et Dioila). Ces aérodrômes ne sont pas ouverts au trafic.

Malgré le mauvais état des routes, des courants d'échanges existent entre les zones de production et les zones de consommation et entre la région de Koulikoro et les autres régions du Mali d'une part et entre les pays voisins : Mauritanie et Guinée Conakry d'autre part.

APERCU HISTORIQUE

Située presque au centre de la République du Mali, au cœur de l'Ouest Africain, sur la voie de passage entre le Sénégal et le Niger. La région de Koulikoro, de par sa situation géographique a été le champ où se sont déroulés de grands événements ayant marqué l'histoire du Mali et même de celle de tout l'Ouest Africain.

L'on ne saurait parler de l'histoire de la région de Koulikoro sans évoquer celle du OUGADOU ou BAKOUNOU ou BAGANA. En effet, la partie septentrionale de la région (l'actuel cercle de Nara) peut s'honorer d'être dans les vieux habitats des noirs soudanais.

Avant les changements climatiques, le dessèchement du Sahara et la sahéliisation des régions avoisinantes, le Ouagadou était la terre de choix, la terre pour l'installation humaine, la pluie bienfaisante, celle qui nourrit sans ravager, collaborait harmonieusement avec les paisibles cours d'eau qui arrosent sans dévaster les immenses pâturages luxuriants et grands champs regorgeant de récoltes. Tout ceci grâce au BIDA, serpent protecteur qui comblait les habitants d'immenses bienfaits.

C'est dans ce OUGADOU prospère que fut fondée la ville de KOUNBI (future capitale du Ghana) qui atteint son apogée au X^{ème} et s'étendait du Diaka au Tagant, du Sahara au Sénégal. Au Moyen Age, le Sud de la région avec les cercles de Kangaba, de Koulikoro fut le centre d'actions de deux grands Etats qui ont eu leur retentissement dans l'Ouest Africain : le royaume du Sosso et l'Empire du Mali. Ils ont laissé des noms célèbres comme Soumangourou KANTE, Soundiata KEÏTA, Kankan Moussa... Les griots chantent encore la célèbre bataille de Kirina que Soundiata livra à Soumangourou KANTE, Roi du Sosso. Ce dernier dans sa fuite, disparut mystérieusement dans la grotte du Nianankoulou à Koulikoro. L'entrée de cette grotte serait gardée à présent par le "GNAMATOUTOU" le Coq de Pagode, dont le cri en onomatopée Bambara signifierait : je te pourchasse toujours.

De nos jours, le Sud-Est de la région s'est surtout illustré à travers les Cercles de Dioûla, Koulikoro et Banamba, par l'existence du royaume Bambara de Ségou. Pendant la colonisation, les habitants de la région, descendants des Ouangara du Ouagadou, de Massassi du Karta ont opposé une résistance farouche à la pénétration coloniale, et ne se sont jamais résignés à subir les humiliations de l'envahisseur. Pour preuve, il suffit de se rappeler l'arrêt de l'expédition perfide de la Mission Gallieni en route pour Ségou par le chef Daba de Dio, la Bataille du Wuyowayanko et le soulèvement du Bélédougou conduit par Koumi-Diossé qui comme Babemba, s'est volontairement donné la mort lors de la prise de son royaume, préférant ainsi la mort à la honte.

Après l'indépendance en 1960, Koulikoro était un des sept cercles de la région de Bamako. C'est dans le souci de transformer progressivement l'administration malienne en une administration de développement que le C.M.L.N et le Gouvernement ont décidé en 1977 la réforme administrative du pays portant création de la région de Koulikoro (selon l'ordonnance loi N°77-44-CMLN du 12 juillet 1977). La région de Bamako fut éclatée en deux nouvelles entités administratives : le District de Bamako et l'actuelle Région de Koulikoro qui conservera la même aire géographique que l'ancienne région à l'exclusion du district de Bamako.

LES EVENEMENTS MARQUANTS DE L'ANNEE 2001 DE LA REGION DE KOULIKORO.

- 03 Janvier : Arrivée d'une mission de l'Université du Mali.
- 09 Janvier : Réception d'un véhicule neuf pour le transport des troupes par le commandant du 2^{ème} groupement de la Gendarmerie.
- 20 Janvier : Célébration du 40^{ème} anniversaire de la fête de l'armée.
- 04 Février : Visite de la Notabilité du Centre d'Instruction Boubacar Sada SY par son Excellence Mandé SIDIBE.
- 20 Mars : Arrivée du Ministre de l'Équipement, de l'Aménagement du Territoire de l'Environnement et de l'Urbanisme dans le cadre de la réception de trois (3) Bacs au niveau de l'INACOM.
- 26 Mars : Célébration de la journée des Martyrs.
- 27 Mars : Arrivée d'une Mission de la Banque Mondiale pour une séance de Travail avec le Haut Commissaire accompagné par monsieur Mohamed Ag Erlaf, Directeur l'ANICT dans le cadre de l'identification du Programme d'Appui à la Décentralisation.
- 1^{er} Avril : Arrivée des Troupes des Cercles en vue de la Semaine Artistique et Culturelle.
- 08 Avril : Visite de Courtoisie d'une délégation des Jeunes du District de la HAGE.
- 06 Avril : Journée Porte Ouverte de la Police.
- 12 Avril : Arrivée du Directeur Général de l'Administration des Biens de l'État dans le Cadre de l'Étude du Dossier Villa – SEMA.
- 13 Avril : Visite de Courtoisie au Cabinet d'une Mission de la DNHE accompagné d'une délégation de Fonds Koweïtien de Passage à Banamba.
- 15 Avril : Célébration de la fête de Pâques par la Communauté Chrétienne.
- 18 Avril : Arrivée d'une Mission de la DNCT et Séance de Travail avec le Cabinet, l'Assemblée Régionale, les Opérateurs Economiques et les ONG en vu de Développer la Stratégie de Formation dans le Cadre de la Décentralisation, Reconser les besoins en Formation.
- 20 Avril : Rencontre d'une mission de la DNCT avec le Opérateur CCC de la Région.
- 21 Avril : Arrivée d'une Mission du MPEFF dans le Cadre du Projet d'Appui aux Activités des Femmes.
- 1^{er} Mai : Célébration de la fête du Travail.
- 02 Mai : Visite de Courtoisie du Chef d'Etat Major de la Garde Nationale.

09 Mai : Arrivée et Séance de Travail avec une Mission Conjointe DNCT – CCN en vue de la mise en place du Comité Régional d'Orientation et d'Appui Technique aux Collectivités.

22 Mai : Arrivé d'une Mission de la Délégation Générale de l'Intégration Africaine dans le cadre de la supervision de la Semaine l'Intégration.

05 Juin: Célébration de la fête de Maouloud.

08 Juin : Ouverture de la Conférence du Delta en Basket Ball Juniors Filles et Garçon au Camp d'Instruction Boubacar Sada SY.

10 Juin : Célébration du Baptême du Prophète Mohamed P.S.L dans les Mosquées Publiques marquée par la lecture du Coran.

12 Juin : Arrivée d'une Mission du Ministère du Développement Social dans le cadre des préparatifs de l'Atelier Régional pour le Lancement de la Réduction de la Pauvreté.

Arrivé d'une Mission Conjointe de la Direction Nationale du Commerce et de la Concurrence dans le cadre du Contrôle de la Farine et des Améliorants produit par les Grands Moulins du Mali.

CALENDRIER HISTORIQUE DE KOULIKORO OU MEGUETAN

- 1800 : Création du village par Djuba DIARRA.
- 1860 : Arrivé des familles SINGARE et FOFANA.
- 1861 : Prise de Nyamina EL Hadj Omar TALL.
- 1883 : Arrivée des Français à Bamako Bataille du WOYOWAYANKO entre les troupes de Samory TOURE et les Français conduits par Borgnis DERBORDES.
- 1884 : Le 17 septembre le Capitaine Delarneau signe un traité de protectorat avec Ouodiou DIARRA chef du village du Méguétan. Déplacement de Famille FOFANA et SINGARE DU PIED Nianankula et installation du Camp Militaire. Arrivée des Canonnières de Niger. Montage de Mage à Munambougou.
- 1887 : Passage du Lieutenant Caronour une Canonnière pour Tombouctou.
- 1889 : Transfert de Subdivision de Bamako à Koulikoro, Marchand est premier chef de Subdivision. Avril : Transfert de la pierre sacrificielle de la colline de Nianankoulou au quartier de Koulikoro-Bâ.
- 1890 : Le 6 avril prise de Ségou.
Archinard ordonne à Marchant de tirer des coups de canons à Kekani et Gouni.
- 1897 : Transfert de Station Agronomique de Kati à Katibougou.
N'Tonforo DIARRA est nommé chef de village.
- 1903 : Raymond est nommé chef de Subdivision de Koulikoro.
- 1905 : Arrivée du chemin de fer de Koulikoro à Koulikoro Gare.
Transfert de la Résidence de Koulikoro à Koulikoro Gare.
Taillebourg remplace Raymond à la Subdivision.
- 1907 : Libération de la massive des esclaves le 25 février.
Installation de la Messagerie Africaine à Koulikoro.
Construction du Buffet de la Gare.
Dapuy remplace Bergeron à la Subdivision.
- 1913 : Famine Lagarde (Lagarde Kongo).
Révolte du Bélé Dougou.
Fagnon DIARRA remplace N'Tonforo chef de village.
Pepin MALHERBE remplace Caniverco à la Subdivision.

1914 : Début de la première Guerre Mondiale.

Fusion des Ecoles de Koulikoro Bâ. Geschivince remplace Malherbe. Revolte des Bohos.

Beteille et Bertezène se Succèdent à la Subdivision.

1920 : Zanté DIARRA est chef de village.

Courtine est nommé Commandant du Cercle de Koulikoro.

1924 : Première inondation de Koulikoro. Valery et Dunts se succèdent.

1925 : Courtines est nommé Commandant de Cercle.

1925 : Bafing DIARRA est chef de village.

1929 : Invasion des Sauterelles.

Construction du pont de Koulikoro – Koula.

Youvo est nommé Commandant de Cercle.

1933 : Construction de l'Ecole Normale Rurale de Katibougou.

Installation de la Statue Bornis DESBORDES.

Mort de Blaise DIAGNE.

1938 : l'Ecole de Koulikoro devient annexe de l'Ecole Normale Rurale de Katibougou.

1939 : Début de la Deuxième Guerre Mondiale.

Kokè DIARRA est intronisé chef de village.

Babou DIARRA est intronisé chef de village.

1942 : Installation d'une huilerie à Koulikoro.

1943 : Boidiè DIARRA est chef de village.

1950 : Bossoli DIARRA est chef de village.

Inondation de Koulikoro.

1954 : Grève de la Messagerie Africaine.

1958 : Référendum la ville est érigée en commune avec un Maire.

1959 : Le 17 janvier naissance de la fédération du Mali.

Départ du dernier Administrateur Blanc Raymond PILLAND qui était le 50^{ème}.

1960 : Bougary DLAWARA est nommé Commandant de Cercle de Koulikoro le premier Administrateur Noir.

20 Juin proclamation de la Fédération du Mali.

Du 19 – 20 août éclatement de la Fédération du Mali. 22 Septembre proclamation de la République du Mali.

1962 : Huilerie devient SEPOM.

Messagerie devient COMANAV

1968 : Le 29 février Démarrage de l'usine SOCOMA à Baguineda.

Le 19 novembre 1^{er} Coup d'Etat du Mali, arrestation du 1^{er} Président du Mali Modibo KEÏTA à Koulikoro (Kayo)

1970 : Le 28 février démarrage usine d'égrenage à Fana.

1977 : Le 12 juillet création de la région de Koulikoro.

1980 : Le 12 janvier démarrage usine d'égrenage de Dioïla. La SOCOMA devint le SOCAM (actuel SOCOMA).

1982 : El Hadj Ouariké est chef de village.

Création des Grands Moulins du Mali (G.M.M).

Ouverture de la Boulangerie SANOGO et frères à Koulikoro.

1983 : Démarrage de SIKA – MALI.

Création de CAMAMOUSSE.

1985 : La SEPOM devient HUCICOMA le 26 août.

Démarrage de BRAMALI.

Création de IMAS à Kati.

1986 : Ouverture de la Boulangerie du Niger à Dioïla.

Ouverture de la Boulangerie du Beledougou à Kati.

1989 : 28 Mars Inauguration des Travaux d'Aménagement autour de la pierre sacrificielle du Nianankoulou.

Pause de la 1^{ère} pierre du Musée Régional de Koulikoro.

1^{er} Août pause de la 1^{ère} pierre du Centre de Santé de Koulikoro par le Ministre Abdoulaye DIALLO et fin des Travaux le 21 août 1991.

1991 : Création de FAMOUSSE

1992 : 30 Mai Inauguration du terrain des Martyrs à Koulikoro-Gare.

1993 : 20 Janvier visite à Koulikoro du Ministre de la Santé.

Les 15 et 16 février les élèves et étudiants de l'IPR de Katibougou saccagent et incendie les locaux de la DRPS, de bureaux des services financiers, la résidence du Gouverneur et les archives régionales.

Du 14 au 16 mai visite du Président Alpha Oumar KONARE dans les cercles de Koulikoro, Banamba, Dioïla et Kangaba. 4 Juin visite du Premier Ministre accompagné du Ministre de l'Enseignement Supérieur et de la Recherche Scientifique à l'IPR de Katibougou.

1994 : 24 février Assassinat de deux agents des Eaux et Forêt par les bandits armés entre Goumbou et Nara.

18 Avril des véhicules de forains venant de Banamba pour Bamako ont été attaqués à 5 Km de Koulikoro par des bandits armés faisant 1 blessé et 3 millions de francs CFA enlevés.

5 au 6 août inondation du village de Massigui (25 heures de pluies sans interruption).

1996 : 02 février pose de la première pierre du Centre Commercial de Koulikoro-Ba.

27 mars pose de la première pierre de la gare routière de Koulikoro.

04 août une grande pluie s'est abattue sur Koulikoro et a fait plusieurs dégâts matériels surtout à Kolébougou.

1997 : 12 février explosion à partir de 12 heures d'un dépôt de munitions au Camp Militaire de Kati. Bilan : six (06) morts et plusieurs blessés.

19 avril décès à Kela du chef des griots Balla DIABATE dit Kela Balla à l'âge de 90 ans.

01 août tombée d'une pluie de 124,5 mm à la station du gouvernement.

1998 : 27 février cérémonie d'inauguration du nouvel abattoir de la Commune de Koulikoro, sis à Katibougou.

24 septembre les ponts de Massala et de Katibougou sont emportés par des eaux, suite à la tombée de 196,7 mm de pluie.

03 octobre : Cérémonies d'ouverture du 3^{ème} Championnat National des Sports pour handicapés et lancement de la 1^{ère} édition du mois d'octobre, "mois de la solidarité" sous la présidence de Mme le Ministre de la Santé.

12 décembre : Cérémonie de remise du prix d'excellence à une étudiante de l'I.P.R de Katibougou par le Premier Ministre.

1999 : 29 janvier cérémonie de réception définitive du Stade Municipal, marquant la fin des travaux de gazonnage.

15 octobre : Finale de la Coupe de la Fédération Malienne de Football opposant l'AS-Nanan au Sigui de Kayes, finale remportée par l'AS-Nanan sur le score de 3 buts à 1.

2000 : 20 janvier Célébration du 39^{ème} Anniversaire de l'Armée Malienne. Baptême du Centre d'Instruction de Koulikoro (C.I.K) sous le nom de "Centre d'Instruction Boubaçar Sada SY de Koulikoro"

08 mars, inauguration du Centre de Formation Continue de l'IPR/IFRA.

**LISTE DES DIFFERENT GOUVERNEURS DE LA REGION
DEPUIS LA REGION DE BAMAKO**

Source : Gouvernorat

Région : Koulikoro

N° d'ordre	Prénoms et Nom	Grade	Date	
			Entrée	Sortie
1	Oumar LY	...	1961	1968
2	Tiemoko KONATE	Chef de Bataillon	1968	10/06/72
3	Sery Ibrahima SYLLA	Chef de Bataillon	16/06/72	23/04/80
4	Zoumana TRAORE	Chef de Bataillon	23/04/80	05/02/81
5	Oumar BORE	Administrat. Civil	05/02/81	03/12/81
6	Mouphta Ag HAÏRY	Administrat. Civil	03/12/81	04/01/83
7	Mamadou L. TRAORE	Inspect. Svce Eco	04/01/83	08/05/91
8	Billa Sina GUINDO	Administrat. Civil	08/05/91	Octobre 92
9	Abdoulaye O. POUDIOUGOU	Administrat. Civil	Octobre 92	3 mars 98
10	El Hadj Sékou DEMBELE	Administrat. Civil	3 mars 98	

PLUVIOMETRIE



PLUVIOMETRIE

AGROMETEOROLOGIE

Situation des relevés pluviométriques comparés à ceux des deux dernières années et normales

Région Koulikoro

Année : 2002

Source DRAMR

Stations	Mai		Juin		Juillet		Août		Septembre		Octobre		Cumul du 01/05 au 31 octobre							
	2002		Normal		2001		2000		2002		Normal		2001		2000					
	Nb.J	mm	Nb.J	mm	Nb.J	mm	Nb.J	mm	Nb.J	mm	Nb.J	mm	Nb.J	mm	Nb.J	mm	Nb.J	mm		
Banamba	3	54,0	4	55,2	7	212,7	6	120,0	3	36,2	3	33,3	27	533	45	641,0	46	510,0	39	417
Brom	3	41,0	4	55,6	5	79,7	0	123,3	0	56,3	1	76,6	32	486,1			54	635,7	42	341
Douba	4	31,0	3	43,9	15	489,5	14	92,6	6	60,9	7	18,7	45	544,2			69	798,6	62	801
Fana	7	100,3	6	86,9	10	128,7	11	99,2	4	72,0	3	22,6	40	508,1					40	652
Kangaba	6	33,9	10	144,8	12	141,8	16	218,2	9	97,6		17,1	53	603,1			81	537,8	61	692
Kou	3	9,0	9	148,7	12	147,4	10	343,8	6	78,0	6	45,9	44	758,8	53	1.009,0	64	928,6	62	941
Ouhésséb	4	43,7	10	191,6			18	337,6	4	109,4	3	13,3					62	746,0	66	548
Kolekani	6	73,7	4	63,6	6	67,1	8	118,9	3	93,7	5	72,9	40	505,5	51	707,0	47	327,0	30	660
Dadién	4	27,3	6	43,3	7	63,6	12	157,2	4	114,0	5	48,7	37	309,6			50	363,5	48	638
Koulikoro	3	49,6	9	168,2	11	91,7	14	242,7	7	61,4	4	16,5	45	653,1	49	777,0	66	562,8	61	677
Sirakorola	1	7,0	4	78,6	15	326,0	12	223,2	0	86,0	4	52,5	45	674,5			46	888,0	41	640
Nava	8	5,0	3	3,7	4	96,1	8	139,1	3	80,2	6	52,7	36	381,8	41	463,0	38	441,4	38	480
Mouddiah	1	13,3	3	46,4	0	117,6	9	132,2	6	74,8	4	32,7	29	415,5			34	400,7	42	538
Bougomé	3	33,6	5,0	73,5	11,0	138,1	12	142,8	5,0	90,8	0,0	33,5	42	637,0	***	511,4	66	749,3	***	***
Boucoumana														***			70	521,8	***	***
Narene																			71,0	***

Rapport Bilan 2002/2003

HYDROLOGIE



HYDRAUGRAPHIE

LONGUEUR DES FLEUVES QUI TRAVERSENT LA REGION DE KOULIKORO

Source : Hydraulique

Année : 2002

Unité : Km

FLEUVE	LONGUEUR TOTALE	AU MALI	DANS LA REGION
NIGER	4200	1780	250
BANI	430	430	20
BAOULE	842	622	120
SANKARANI	500	194	40
BAGOF	684	330	90
BAFING	344	344	70

Hydrologie

Relevés de crue du Fleuve Niger à Koulikoro

Source : DRAMR

Année 2002

Dates de relevé	Hauteurs journalières (cm)		
	Moyenne	2001	2000
23 mai 2001	64	105	95
15 juin 2001	97	108	135
13 juillet 2001	220	233	202
31 juillet 2001	484	472	382
31 août 2001	594	660	500
21 septembre 2001	429	-	780

POPULATION

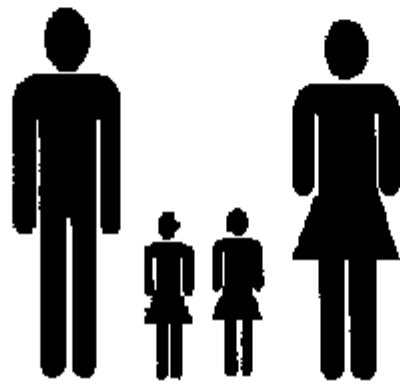

DEMOGRAPHIE

ANNEE DE CREATION SUPERFICIE ET NOMBRE DE VILLAGES

Par CERCLE et ARRONDISSEMENT

Région : Koulikoro

Source: DNSI / DRPS

Année : 2002

CERCLE	ARRDTS	ANNEE DE CREATION	SUPERFICIE (Km ²)	Nbre Localités en '987	Nbre Localités en 1998
Banamba	Central	1.961	1.050	40	51
	Boron	1.961	1.700	48	55
	Madina-Sacko	1.961	1.000	30	75
	Sébété	1.961	1.700	30	36
	Touba	1.961	850	30	44
	Toukoroba	1.961	1.200	22	23
Sous Total	///	///	7.500	200	284
Dioula	Central	1.960	...	81	87
	Banco	1.960	...	54	54
	Béléco	1.960	...	54	37
	Fana	1.960	...	61	65
	Massigui	1.960	...	59	61
	Ména	1.960	...	26	26
Sous Total	///	///	12.000	335	350
Kangaba	Central	1.960	...	38	81
	Naréna	1.960	...	18	66
Sous Total	///	///	5.150	56	147
Kati	Commune	1.958	...	11	12
	Central	1.961	...	68	72
	Baguineda	1.960	...	64	76
	Kalabancoro	1.979	...	69	75
	Kourouba	1.976	...	31	35
	Négala	1.959	...	65	65
	Océléssébougou	1.959	...	72	72
	Sanankoroba	1.959	...	60	60
	Siby	1.961	...	54	54
Sous Total	///	///	16.300	609	621
Kolokani	Central	1.959	3.300	111	117
	Didiéni	1.959	6.000	74	152
	Moussantola	1.965	1.620	42	99
	Nossombougou	1.960	1.080	59	50
Sous Total	///	///	12.000	286	418
Koulikoro	Commune	1.958	228	10	9
	Central	1.957	...	26	26
	Kéniékon	1.959	...	29	29
	Koula	1.959	...	47	47
	Nyamina	1.959	...	49	50
	Sirakorola	1.959	...	54	55
	Tienfala	1.965	...	16	16
	Tougouni	1.966	...	29	18
Sous Total	///	///	7.260	260	250
Nara	Central	1.959	7.024	89	106
	Ballé	1.961	5.037	63	67
	Dilly	1.959	4.573	64	87
	Fallou	1.965	3.791	42	67
	Guiré	1.965	4.690	26	36
	Mourdiah	1.961	4.885	40	28
Sous Total	///	///	30.000	304	390
Total Région	///	///	90.210	2.050	2.370

DEMOGRAPHIE

POPULATION, SUPERFICIE, DENSITE et TAUX de CROISSANCE

Par CERCLE et ARRONDISSEMENT

Région : Koulikoro

Année : 2002

Source: DNSI / DRFS

CERCLE	ARRDTS	POPULATION			Densité en 1998	Taux de Croissance		Estimation Population en 2 002
		en 1976	en 1987	en 1998		en 1987	en 1998	
Banamba	Central	23.637	28.820	35.347	33,66	1,94	1,9	39.133
	Boron	18.666	23.614	30.595	18,00	2,30	2,4	33.872
	Madina-Sacko	13.442	16.542	18.600	18,80	2,03	1,1	20.592
	Sébotté	9.511	11.087	13.357	7,86	1,50	1,7	14.786
	Touba	17.763	21.977	31.626	37,21	2,08	3,4	35.044
	Toukoroba	6.941	7.943	11.107	9,26	1,31	3,1	12.297
Sous Total	///	89.960	109.983	140.632	18,75	1,96	2,3	155.697
Dioila	Central	37.451	58.287	75.936	...	4,38	2,4	83.439
	Banco	20.400	35.117	39.207	...	2,91	3,4	43.081
	Béléco	26.105	27.143	46.932	...	2,80	2,7	50.361
	Fana	57.128	76.911	95.660	...	2,92	2	105.112
	Massigui	32.944	44.460	54.768	...	2,94	1,9	60.179
	Mona	10.065	14.152	20.683	...	3,35	3,5	22.727
Sous Total	///	184.093	256.070	333.186	27,77	3,25	2,4	366.107
Kangaba	Central	29.960	36.828	46.908	...	1,97	2,3	53.959
	Naréna	13.984	19.357	26.406	...	3,21	2,9	30.377
Sous Total	///	43.914	55.985	73.312	14,24	2,38	2,5	84.336
Kati	Commune	24.831	34.315	49.755	...	3,18	3,4	57.135
	Central	39.602	48.515	59.859	...	1,98	1,9	68.737
	Baguineda	28.018	39.218	69.083	...	3,31	5,3	79.329
	Kalahencoro	33.618	44.205	114.823	...	2,69	9,1	131.853
	Kourouba	N.D.	22.985	32.889	3,3	37.767
	Néga'a	31.863	40.743	49.220	...	2,59	1,7	56.520
	Oueléssébougou	44.768	34.071	46.194	...	-2,39	2,6	53.046
	Sanankroba	31.863	36.895	48.057	...	1,43	2,4	55.184
	Siby	32.757	41.654	49.543	...	2,35	1,6	56.891
Sous Total	///	355.148	343.401	519.424	31,87	2,48	3,8	596.461
Kolokani	Central	51.138	61.390	73.186	22,18	1,78	1,6	79.432
	Didiéni	24.763	31.797	40.929	6,82	3,35	1,5	44.423
	Massantola	18.979	23.778	28.999	17,90	2,71	1,8	31.474
	Nossombougou	26.434	33.063	37.702	34,91	2,19	1,2	40.920
Sous Total	///	121.314	153.028	180.816	15,07	2,27	1,5	196.251
Koulikoro	Commune	16.134	20.795	26.021	114,13	2,49	2,1	28.911
	Central	12.701	14.129	18.577	...	1,04	2,5	20.640
	Kénerikou	11.418	22.436	15.206	...	2,34	0,9	16.895
	Koula	17.660	23.813	26.564	...	1,44	1,6	29.515
	Nyamina	20.550	13.800	26.318	...	1,85	0,9	29.241
	Sirakorola	17.496	21.760	25.800	...	2,13	1,6	28.666
	Tienfala	3.390	3.403	4.024	...	0,04	1,5	4.471
	Tougouni	7.440	6.499	9.972	...	1,30	1,5	11.080
Sous Total	///	106.787	128.635	152.482	21,00	1,82	1,6	169.419
Nara	Central	32.568	38.662	46.698	6,65	1,67	1,7	48.624
	Ballé	28.030	35.693	39.281	7,80	2,37	0,9	40.910
	Dilly	24.656	29.539	28.535	6,24	1,76	-0,3	29.718
	Fallou	13.697	20.190	21.406	5,65	3,83	0,5	22.293
	Guiré	6.642	9.384	9.550	2,04	3,40	0,2	9.946
	Mourdiah	13.834	17.398	20.517	4,20	2,24	1,5	21.368
Sous Total	///	119.427	150.866	165.986	5,53	2,29	0,9	172.869
Total Région	///	1.020.643	1.197.968	1.565.838	17,38	2,46	2,5	1.741.140

DEMOGRAPHIE

Répartition de la population par cercle et par commune Région de Koulikoro

Source : RGPH 1998 et Estimation 2002 DRPS

Cercles	Communes	Nombre Villages	Population (RGPH 1998)			Estimation 2002		
			Hommes	Femmes	Total	Hommes	Femmes	Total
Koulikoro	Dinandougou	29	7.581	7.527	15.108	8.368	8.308	16.676
	Doumba	7	2.974	3.117	6.091	3.283	3.440	6.723
	Koula	36	10.266	10.533	20.799	11.332	11.826	22.958
	Meguétan	25	8.537	8.440	16.977	9.423	9.316	18.739
	Nyamina	50	13.362	13.697	27.059	14.749	15.119	29.868
	Sirakoroba	55	12.940	13.103	26.043	14.283	14.464	28.747
	Tienfala	18	2.039	1.997	4.036	2.251	2.204	4.455
	Tougoun	23	4.318	4.384	8.702	4.766	4.839	9.605
	Koulikoro	11	14.237	14.433	28.670	15.715	15.931	31.646
Total	9 Communes	252	76.254	77.231	153.485	84.170	85.249	169.419
Banamba	Banamba	28	11.755	12.178	23.933	12.874	13.338	26.212
	Ben Kadi	13	3.315	3.382	6.697	3.631	3.704	7.335
	Boron	48	15.223	15.090	30.313	16.673	16.527	33.200
	Duguwolowula	30	16.204	16.210	32.414	17.747	17.754	36.501
	K'ba	6	4.520	4.559	9.079	4.950	4.994	9.944
	Madina Sacko	30	8.507	8.608	17.315	9.317	9.647	18.964
	Sébété	10	1.503	1.588	3.091	1.648	1.739	3.387
	Toubacoro	21	5.146	5.141	10.287	5.638	5.831	11.269
	Toukoroba	16	4.489	4.542	9.031	4.915	4.875	9.890
Total	9 Communes	202	70.662	71.498	142.160	77.391	78.306	155.697

Cercles	Communes	Nombre Villages	Population (RGPH 1998)			Estimation 2002		
			Hommes	Femmes	Total	Hommes	Femmes	Total
Dioûla	Banco	31	12.011	12.585	24.596	13.206	13.838	27.044
	Benkadi	6	2.953	2.968	5.921	3.247	3.263	6.510
	Binko	12	6.559	6.703	13.262	7.212	7.370	14.582
	Dagnékoro	9	3.397	3.661	7.058	3.735	4.025	7.760
	Diebe	7	3.089	3.363	6.452	3.396	3.698	7.094
	Diedougou	34	13.100	13.173	26.273	14.404	14.484	28.888
	Diouman	4	4.043	4.004	8.047	4.445	4.403	8.848
	Dolendougou	9	4.802	4.981	9.783	5.280	5.477	10.757
	Guegneka	8	13.944	13.460	27.404	15.332	14.799	30.131
	Jekafo	8	2.509	2.353	4.862	2.759	2.587	5.346
	Kaladougou	18	12.031	11.792	23.823	13.228	12.966	26.194
	Kemekafa	34	8.479	8.486	16.965	9.323	9.330	18.653
	Kerela	9	3.628	3.596	7.224	3.989	3.954	7.943
	Kilidougou	11	5.855	6.190	12.045	6.438	6.806	13.244
	Massigui	47	21.002	21.663	42.665	23.082	23.819	46.901
	Nangola	14	6.758	6.845	13.603	7.431	7.526	14.957
	Nlantjila	14	5.886	6.265	12.151	6.472	6.888	13.360
	N'olondougou	19	7.048	7.052	14.100	7.749	7.754	15.503
	N'garadougou	10	5.075	5.038	10.113	5.580	5.539	11.119
	N'Golobougou	24	7.475	7.729	15.204	8.219	8.498	16.717
Tonindougou	3	4.959	4.910	9.869	5.452	5.399	10.851	
Wacoro	6	4.867	4.892	9.759	5.351	5.379	10.730	
Zan COULIBALY	8	5.935	5.858	11.793	6.526	6.441	12.967	
Total	23 Communes	346	165.405	167.567	332.972	181.865	184.242	366.107
Kangaba	Balan bakama	6	2.434	2.540	4.974	2.687	2.803	5.490
	Benkad	4	3.279	3.358	6.637	3.619	3.707	7.326
	Kaniogo	11	6.411	6.583	12.994	7.077	7.286	14.343
	Maramandougou	10	5.414	5.461	10.875	5.976	6.028	12.004
	Minidian	11	6.707	6.713	13.420	7.403	7.410	14.813
	Narens	6	4.381	4.494	8.875	4.836	4.960	9.796
	Nouga	6	4.207	4.281	8.488	4.544	4.725	9.269
	Selefougou	4	2.231	2.241	4.472	2.462	2.474	4.936
Karar	1	2.755	2.914	5.669	3.041	3.217	6.258	
Total	9 Communes	59	37.819	38.585	76.404	41.745	42.591	84.336

Cercles	Communes	Nombre Villages	Population (RGPH 1998)			Estimation 2002		
			Hommes	Femmes	Total	Hommes	Femmes	Total
Kat	Baguineda Camp	32	14.388	13.983	28.371	16.092	16.844	32.936
	Bancoumana	14	9.539	9.599	19.138	10.669	11.548	22.217
	Bossofala	26	7.931	7.726	15.657	9.207	8.969	18.176
	Bougoula	11	4.058	4.136	8.194	4.711	4.801	9.512
	Daban	9	4.342	4.279	8.621	5.041	4.967	10.008
	Diago	7	3.002	3.008	6.010	3.358	3.619	6.977
	Dialakoroba	23	6.314	6.386	12.700	6.652	6.735	13.387
	Dialakorodji	2	6.386	6.552	12.938	7.413	7.607	15.020
	Diedougou	16	4.214	4.410	8.624	4.892	5.119	10.011
	Dio gare	7	4.147	4.239	8.386	4.814	4.921	9.735
	Dogodouman	2	2.129	2.147	4.276	2.472	2.482	4.954
	Dombila	11	5.128	5.091	10.219	5.953	5.910	11.863
	Doubabougou	6	3.007	3.118	6.155	3.491	3.654	7.145
	Faraba	12	4.689	4.865	9.554	5.443	5.648	11.091
	Ka'ebancoro	12	17.982	17.600	35.582	20.110	21.197	41.307
	Kalifabougou	11	5.513	5.588	11.101	6.165	6.722	12.887
	Kambila	15	4.884	4.900	9.784	5.670	5.688	11.358
	Kourouba	5	2.488	2.472	4.960	2.782	2.976	5.758
	Mande	25	15.470	15.107	30.577	17.302	18.194	35.496
	Moribabougou	3	2.638	2.739	5.377	2.951	3.291	6.242
	Mountougoula	16	5.127	5.131	10.258	5.952	5.956	11.908
	Niagedina	5	4.186	4.312	8.498	4.859	5.006	9.865
	Niournamakena	9	3.045	3.199	6.244	3.535	3.714	7.249
	N'gabecoro d'olt	7	3.120	2.875	5.995	3.490	3.470	6.960
	N'gouraba	13	6.279	6.140	12.419	7.289	7.128	14.417
	N'ljiba	17	8.608	8.664	17.272	9.993	10.058	20.051
	Ouéléssébougou	44	18.057	18.141	36.198	20.194	21.828	42.022
	Safo	14	3.916	4.007	7.923	4.546	4.652	9.198
	Sanankoro Djitoumou	27	5.012	5.130	10.142	5.606	6.168	11.774
	Sanankoroba	26	11.165	11.086	22.251	12.961	12.870	25.831
	Sangarebougou	3	4.028	4.020	8.046	4.674	4.666	9.340
	Sibly	21	9.033	9.117	18.150	10.103	10.967	21.070
	Sobra	10	3.359	3.497	6.856	3.899	4.050	7.949
	Tiakacougou dialakoro	9	2.673	2.696	5.369	2.990	3.243	6.233
	Tiele	13	7.419	7.452	14.871	8.298	8.966	17.264
	Yelekebougou	16	5.242	5.126	10.368	5.864	6.172	12.036
	Katl	15	25.700	27.014	52.714	29.835	31.360	61.195
Total	37 Communes	514	256.216	257.582	513.798	292.276	304.185	596.461

Cercles	Communes	Nombre Villages	Population (RGPH 1998)			Estimation 2002		
			Hommes	Femmes	Total	Hommes	Femmes	Total
Koulikani	Didieni	39	12.348	13.073	25.421	13.108	13.875	26.981
	Gu'hoyo	24	7.313	7.604	14.917	7.762	8.070	15.832
	Kolokani	45	16.332	17.226	33.558	17.334	18.283	35.617
	Massantola	42	14.148	14.953	29.101	15.016	15.871	30.887
	Nonkon	20	7.157	7.586	14.743	7.596	8.052	15.648
	Nossombougou	23	8.480	8.893	17.373	9.000	9.439	18.439
	Oulodo	11	4.522	4.806	9.328	4.799	5.101	9.900
	Segabala	36	7.394	7.864	15.258	7.848	8.246	16.194
	Sebecoro I	31	7.279	7.774	15.053	7.726	8.251	15.977
	Tioribougou	14	4.913	5.240	10.153	5.138	5.638	10.776
Total	10 Communes	284	89.886	95.019	184.905	95.325	100.926	196.251
Nara	Allahina	8	3.943	4.178	8.121	4.087	4.330	8.417
	Dabo	9	3.225	3.416	6.641	3.343	3.540	6.883
	Dilly	57	14.802	13.680	28.482	15.342	14.387	29.729
	Dogofry	28	11.594	12.786	24.377	12.014	13.253	25.267
	Fallou	43	10.329	11.148	21.477	10.706	11.555	22.261
	Gueneibe	18	3.048	3.211	6.257	3.157	3.328	6.485
	Guire	24	4.862	4.712	9.574	5.039	4.884	9.923
	Koronga	17	3.996	3.921	7.917	4.142	4.064	8.206
	Nara	17	9.572	10.221	19.793	9.921	10.594	20.515
	Niamana	39	10.483	10.722	21.205	10.866	11.113	21.979
	Ouagadou	7	6.241	6.498	12.739	6.469	6.735	13.204
Total	11 Communes	267	82.090	84.693	166.783	85.086	87.783	172.869

Tableau ReCAPITULATIF des Communes par Cercle

Koulikoro	9	252	76.254	77.231	153.485	84.170	85.249	169.419
Banamba	9	202	70.662	71.498	142.160	77.391	78.306	155.697
Dioila	23	346	165.405	167.567	332.972	181.865	184.242	366.107
Kargaba	9	49	37.819	38.585	76.404	41.745	42.591	84.336
Kati	37	514	256.216	257.582	513.798	292.276	304.185	596.461
Kolokani	10	284	89.886	95.019	184.905	95.325	100.926	196.251
Nara	11	267	82.090	84.693	166.783	85.086	87.783	172.869
Total région	108	1.924	778.332	792.175	1.570.507	857.858	883.282	1.741.140

ETAT CIVIL
RELEVES DES ACTES D'ETAT CIVIL ENREGISTRES
DANS LA COMMUNE DE : Koulikoro

Source : Commune de Koulikoro

Année : 2002

RUBRIQUE Mois	NAISSANCES			DECES			MARIAGE		
	M	F	T	M	F	T	MONOG	POLYG	TOTAL
Janvier	62	64	126	8	0	8	0	6	6
Février	67	48	115	5	1	6	0	10	10
Mars	37	60	87	1	0	1	0	14	14
Avril	71	58	127	6	4	10	0	11	11
Mai	53	63	116	2	0	2	0	19	19
Juin	63	49	112	3	4	7	1	10	11
Juillet	56	44	100	2	1	3	0	17	17
Août	43	48	91	2	2	4	5	21	26
Septembre	59	78	137	2	1	3	1	21	22
Octobre	64	53	117	5	2	7	0	24	24
Novembre	61	53	114	9	3	12	1	6	7
Décembre	49	42	91	3	0	3	0	15	15
Total	685	656	1.343	48	18	66	8	174	182

ETAT CIVIL
RELEVES DES ACTES D'ETAT CIVIL ENREGISTRES
PAR COMMUNE DANS LE CERCLE DE : Dioula

Source : Cercle de : Dioula

Année : 2 002

RUBRIQUE COMMUNES	NAISSANCES			DEGES			MARIAGE		
	M	F	T	M	F	T	MONOG	POLYG	TOTAL
Banco	512	411	923	37	17	54	1	4	5
Benkady	80	62	142			0			0
Binko	227	156	383	8	4	10		2	2
Degnekoro	125	163	288	17	15	32		1	1
Diebe	166	123	289	16	7	23			0
Diedougou	453	337	790	1	1	2	19	10	29
Dioulass	155	135	290	8	3	11	0	4	4
Dolendougou	137	97	234			0			0
Guerieka	597	585	1.182	26	9	35	2	67	69
N'Garadougou	58	35	93			0			0
Jekafo	135	82	217			0		2	2
Kaladougou	602	528	1.130	6	3	9	2	47	49
Kereia	39	17	56	6	4	10		0	0
Keme kafo	171	127	298	5	8	13		2	2
Kilidougou	129	116	245	8	4	12			0
Massigu	437	743	1.180	87	81	168		13	13
Nangola			0			0			0
Niantjila	275	223	498	6	7	13		4	4
N'Dandougou	315	268	583	17	9	26	1	1	2
N'Golobougou	210	193	403	15	16	31		0	0
Tenindougou	163	109	272	1	1	2		4	4
Wacoro	114	88	202	2	2	4			0
Zen Coulibaly			0			0			0
Total	5.100	4.588	9.688	264	191	455	25	161	186

NB: Les données sur les autres communes ne sont pas disponibles

Pas d'information disponibles pour les autres cercles

ETAT CIVIL
RELEVES DES ACTES D'ETAT CIVIL ENREGISTRES
PAR COMMUNE DANS LE CERCLE DE : Kangaba

Source : Cercle de : Kangaba

Année : 2 002

RUBRIQUE COMMUNES	NAISSANCES			DECES			MARIAGE		
	M	F	T	M	F	T	MONOG	POLYG	TOT
Balen bakama	52	50	102	2	0	2	0	1	
Benkadi	43	40	83	1	0	1	0	2	
Kaniogo	207	159	366	2	0	2	1	14	
Maramandougou	158	75	233	4	4	8	0	8	
Minidian	403	282	685	6	4	12	0	27	
Narena	137	133	270	4	0	4	0	9	
Nouga	140	104	244	8	2	10	0	4	
Selefougou	70	76	146	4	2	6	0	9	
Karan	166	145	311	4	0	4	1	6	
Total	1.376	1.064	2.440	37	12	49	2	80	

ETAT CIVIL
RELEVES DES ACTES D'ETAT CIVIL ENREGISTRES
DANS LA COMMUNE DE : Kati

Source : Commune de Kati

Année : 2002

RUBRIQUE COMMUNES	NAISSANCES			DECES			MARIAGE		
	M	F	T	M	F	T	MONOG	POLYG	TOTAL
Janvier	87	88	155	12	8	20	2	17	19
Février	79	74	153	5	4	9	2	24	26
Mars	74	78	152	15	6	21	1	20	21
Avril	93	62	155	7	3	10	4	8	12
Mai	51	49	100	13	7	20	1	25	26
Juin	99	97	196	9	6	15	2	18	20
Juillet	76	75	151	11	2	13	1	21	22
Août	81	88	149	8	8	16	6	27	33
Septembre	71	78	149	12	4	16	6	38	44
Octobre	107	89	196	6	5	11	1	22	23
Novembre	86	65	151	14	6	20	4	5	9
Décembre	108	103	211	10	7	17	2	18	20
Total	1.012	906	1.918	122	66	188	32	243	275

SANTE



SANTÉ PUBLIQUE

Consultations curatives en structures tous niveaux

Source DRSP Kkro

Année 2002 : Région de Koulikoro

Cercles	Population	0 - 4 ans		5 ans +		Total	
		Consultation	Taux	Consultation	Taux	Consultation	NC/an/Hbts
Banamba	135.720	8.572	0,31	20.287	0,16	28.859	0,19
Dioula	863.066	15.314	0,36	44.562	0,30	59.876	0,31
Kangaba	84.342	3.824	0,25	10.391	0,15	14.215	0,17
Kati	630.450	32.823	0,51	54.440	0,11	87.263	0,15
Kolokani	196.273	7.907	0,22	17.417	0,11	25.324	0,13
Koulikoro	163.560	9.434	0,32	21.384	0,16	30.818	0,19
Nara	172.887	3.967	0,13	16.327	0,11	19.294	0,11
Koulikoro	1.766.307	81.841	0,26	183.808	0,13	265.649	0,15

SANTE PUBLIQUE

PROGRAMME ELARGI DE VACCINATION DES ENFANTS DE 0 - 11 MOIS

Doses administrées et Taux par antigène et par cercle

Source : D.R. Santé Kkoro

Région : Koulikoro

Année : 2002

Cercle	Population Cible 0 - 11 mois	BCG		DTCP1		DTCP3		VAR	
		Doses	taux	Doses	taux	Doses	taux	Doses	taux
Renamba	6.229	7.496	120	7.505	120	7.728	124	6.547	89
DIOLLA	14.523	15.455	212	16.552	227	13.344	185	11.043	162
Kangaba	3.374	3.616	107	3.744	111	2.689	80	2.506	74
Kati	25.218	17.978	215	19.090	224	14.804	166	12.587	141
Kolokani	7.851	11.402	145	11.502	147	8.130	104	7.136	91
Koulikoro	6.542	6.365	97	6.412	98	5.094	78	4.584	69
Nara	6.915	3.238	47	3.050	44	1.936	28	1.539	22
Ensemble	70.652	65.550	98	67.855	96	58.725	76	44.892	64

SANTE PUBLIQUE

TABLEAU de MORBILITE ET DE MORTALITE

Source : DRSP Kkoro

Région de Koulikoro

Année: 2002

AFFECTION		< 1 an	1-4 ans	5-14ans	> 15 ans	Total		
						F	H	Total
Affection de la bouche	Cas	523	1.056	1.412	3.199	3.188	3.004	12.380
	Décès	0	2	12	12	8	18	52
Affection oculaires	Cas	557	773	1.097	3.183	2.710	2.900	11.220
	Décès	0	0	0	0	0	0	0
Autres pathologies médicales	Cas	4.484	5.240	6.223	36.880	30.860	23.967	109.654
	Décès	11	39	59	164	147	126	586
Diarrhée avec déshydratation	Cas	91	140	77	374	367	315	1.364
	Décès	0	0	0	0	0	0	0
Diarrhée sans déshydratation	Cas	3.625	4.815	1.947	4.757	7.448	7.706	30.308
	Décès	3	8	7	2	4	16	40
Fièvre Paludisme	Cas	10.463	21.818	19.202	39.028	46.875	43.636	181.022
	Décès	58	117	41	49	119	146	530
Gonorrhée	Cas	0	0	0	2	0	2	4
	Décès	0	0	0	0	0	0	0
Hémic inguinale	Cas	2.280	3.198	2.791	3.802	5.737	6.334	24.142
	Décès	0	9	13	2	8	18	48
IRA Hautes (angine, Otitte, T-)	Cas	735	1.727	240	102	1.320	1.484	5.608
	Décès	1	5	0	0	1	5	12
Malnutrition protéino-calorique	Cas	21	40	55	48	75	89	328
	Décès	3	2	5	5	10	5	30
Meningite cérébrospinale	Cas	1.159	3.043	5.208	9.904	7.983	11.331	38.628
	Décès	1	1	0	20	6	16	44
Plaies, Traumatismes, Brulures	Cas	0	2	2	0	2	2	8
	Décès	0	0	0	0	0	0	0
Poliomyélite	Cas	11	5	4	5	11	14	50
	Décès	0	1	0	0	1	0	2
Rougeole	Cas	1	264	105	1.100	883	1.607	4.940
	Décès	0	0	0	0	0	0	0
Schistosomiase unnaire	Cas	0	0	1	67	94	74	338
	Décès	0	0	0	14	9	5	28
SIDA	Cas	10	32	96	539	490	187	1.354
	Décès	0	0	0	0	0	0	0
Syphilis endémique	Cas	4	0	8	9	6	15	42
	Décès	1	0	1	2	1	3	8
Tétanos	Cas	5.810	8.404	6.310	10.630	14.945	16.209	62.308
	Décès	24	15	13	19	25	28	142
Toux < 15 jours, IRA Basses	Cas	4	18	40	278	165	175	680
	Décès	0	0	0	5	9	2	10
Toux > 15 jours (Tuberculose)	Cas	24	66	140	290	274	246	1.040
	Décès	0	0	0	0	0	0	0
Trachome	Cas	0	0	30	4.826	4.856	0	9.712
	Décès	0	0	0	13	13	0	26
Troubles liés à la grossesse	Cas	0	0	2	825	827	0	1.654
	Décès	0	0	0	10	10	0	20
Troubles liés à l'accouchement	Cas	4	9	57	1.268	1.143	195	2.676
	Décès	0	0	0	10	10	0	20
Ulcération génitale	Cas	52	54	130	3.170	2.050	1.376	6.852
	Décès	0	0	0	0	0	0	0
Urérite aigue	Cas	29.858	50.704	46.197	126.396	132.287	120.868	506.310
	Décès	102	199	151	347	373	426	1.598
Total Région	Cas	29.858	50.704	46.197	126.396	132.287	120.868	506.310
	Décès	102	199	151	347	373	426	1.598

EMPLOI



TRAVAIL - MAIN- D'ŒUVRE

RECAPITULATIF DES DEMANDES ET OFFRES D'EMPLOI POUR L'ANNEE 2002

PERIODE	DEMANDES		OFFRES		PLACEMENT		TAUX DE PLACEMENT en %
	Enregistrés	en %	Enregistrés	en %	Enregistrés	en %	
1 ^{er} TRIMESTRE	47	35,34	8	44,44	8	44,44	17,02
2 ^{ème} TRIMESTRE	17	12,78	9	50,00	9	50,00	52,94
3 ^{ème} TRIMESTRE	18	13,53	0	0,00	0	0,00	0,00
4 ^{ème} TRIMESTRE	51	38,35	1	5,56	1	5,56	1,96
TOTAL	133	100	18	100	18	100	13,53

JUSTICE

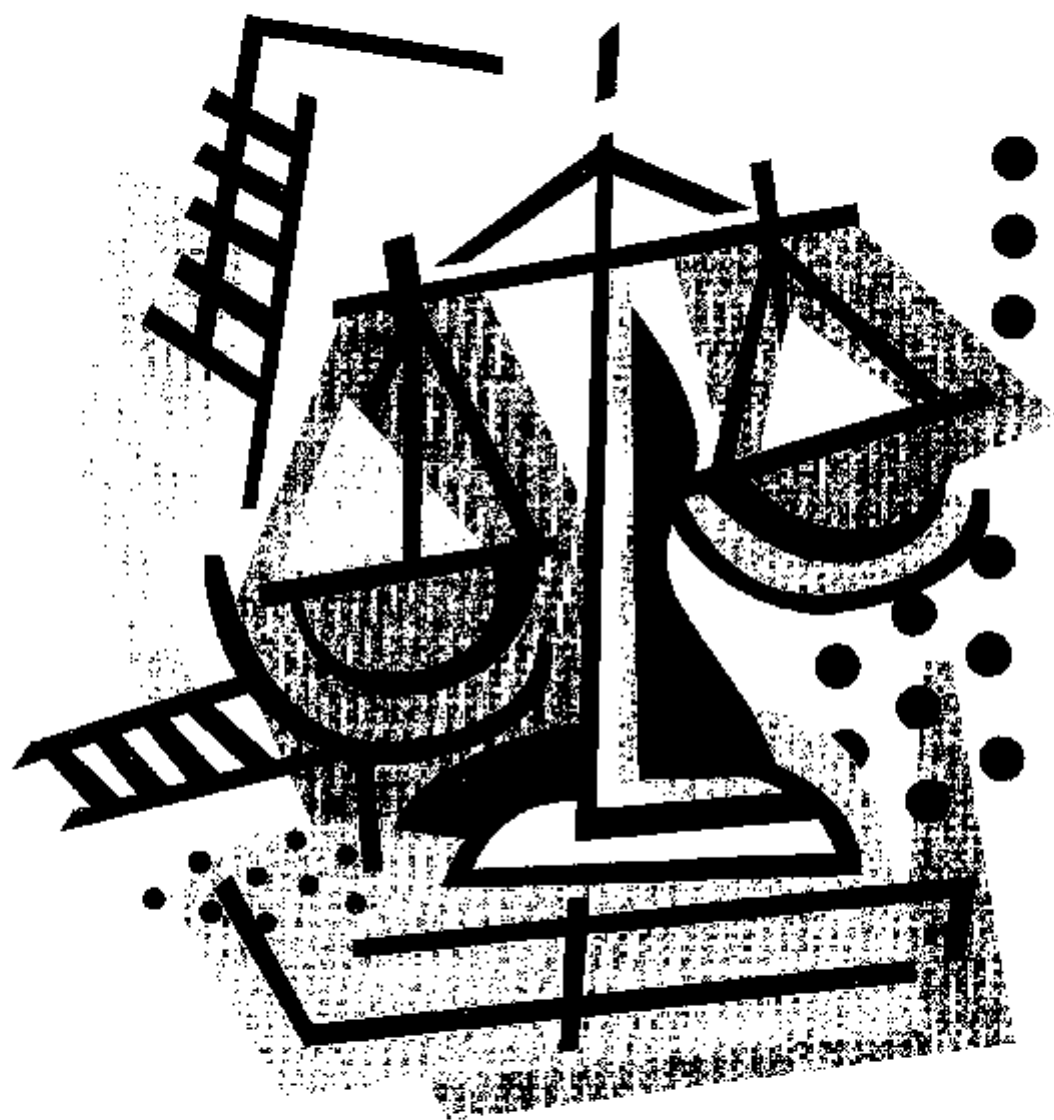

JUSTICE

REPARATION DES JUGEMENTS RENDUS AU CIVIL ET AU CORRECTIONNEL SUIVANT LES DELITS ET PAR CERCLE

Région de KOULIKORO

Année : 2002

Source : Tribunal Cercles

DELITS	Koulikoro	Dioïla	Kolokani	Kati	TOTAL
ABANDON DE DOMICILE				1	1
COUP ET BLESSURE				28	28
VOL TENTATIVE RECEL				58	58
ESCRUQUERIE				13	13
ABUS DE CONFIANCE				22	22
NOM PAIEMENT DETTE				0	0
HOMICIDE VOLONTAIRE				0	0
ADULTERE				1	1
AUTRES				67	67
TOTAL	0			190	190

RÉPARTITION DES JUGEMENTS RENDUS

JUGEMENTS CERCLES	DIVORCE		HEREDITE	RECLAMATION ARGENT		REFERES (EXPULSION)	AUTRES	DEMANDE D'ADOPTION OU MODIFICATION GARDE D'ENFANTS
	CONTRA- DICTOIRE	DEFAUT		FINANCIE- LE	DETTES			
Koulikoro								
Dioïla								
Kolokani								
Kati	52	4	116	1	1	32	4	7

SPORT - ART - CULTURE



Jeunesse - Sport - Culture

RÉPARTITION DES INFRASTRUCTURES DE JEUNESSE

Source : DRJSAC

Année : 2002

Cercles Désignation	Koulikoro	Banamba	Kolokani	Nara	Kati	Dioïla	Kangaba	Total Région
Stades	1	1	1		1	1	1	6
Athlétisme	1		1		1			3
Football	1	1	1		1	1	1	6
Basket-ball	5	1	1		1		1	10
Hand-ball	2	1	1		1			5
Volet-ball	1	1	1		1			5
Boxe								
Judo	1	1	1		1	1	1	6
Aïkido	1	1	1		1	1	1	6
Karaté (dojos)	1	1			1	1		4
Tennis de table	1				1			2

RÉPARTITION DES INFRASTRUCTURES CULTURELLES

Source : DRJSAC

Année : 2002

Cercles Désignation	Koulikoro	Banamba	Kolokani	Nara	Kati	Dioïla	Kangaba	Total Région
Centre Culturel						1		1
Bibliothèque	3	3	3	1	3	3	2	18
Salle de spectacle	1							1
Cinéma	1				2			3
Foyer de Jeunes	1							1
Maison de Jeunes	1				1	1		3

EDUCATION

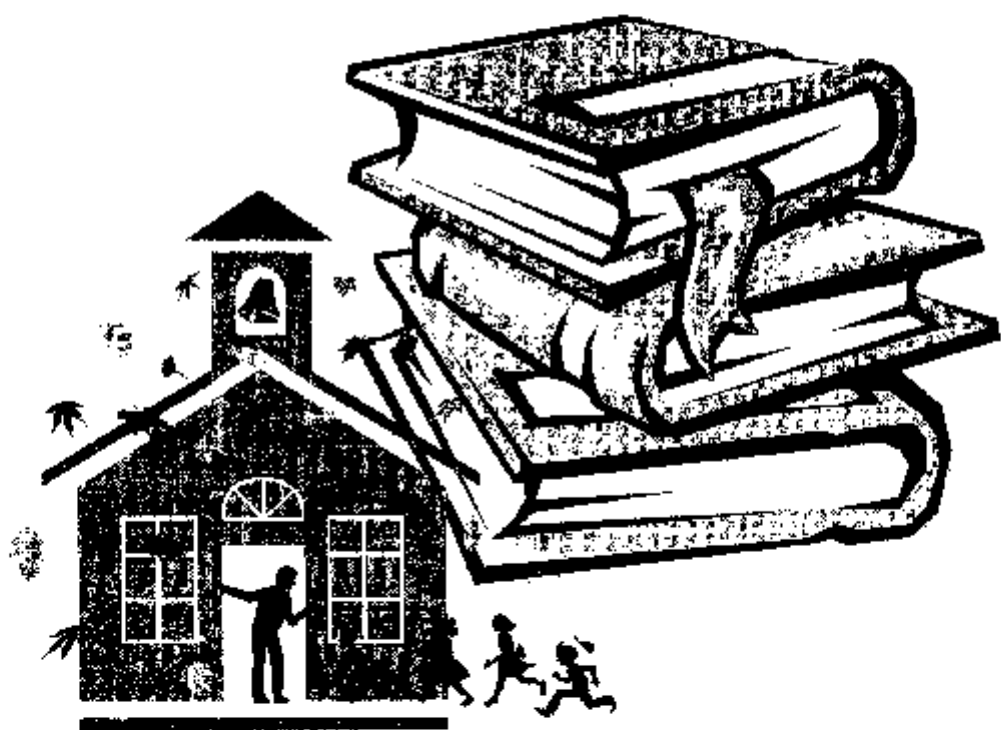

ENSEIGNEMENT FONDAMENTAL

RÉPARTITION DES ECOLES PAR SECTEUR D'ENSEIGNEMENT

Region : Koulikoro

Année scolaire : 2002-2003

Source CPS/ME

CAP		1er Cycle	2ème Cycle	Cycle complet	TOTAL
Koulikoro	Presc	7			7
	PU	57	14	1	72
	PR	4	0	0	4
	E.Com	75	0	0	75
	Med	20	0	0	20
	CED	18	0	0	18
	Total	181	14	1	196
Kolokani	Presc	2			2
	PU	67	9	0	76
	PR	0	0	0	0
	E.Com	65	0	0	65
	Med	3	0	0	3
	CED	20	0	0	20
	Total	157	9	0	166
Banamba	Presc	1			1
	PU	50	8	0	58
	PR	0	0	0	0
	E.Com	50	0	0	50
	Med	18	0	0	18
	CED	41	0	0	41
	Total	160	8	0	168
Nara	Presc	1			1
	PU	70	8	0	78
	PR	0	0	0	0
	E.Com	75	0	0	75
	Med	12	0	0	12
	CED	20	0	0	20
	Total	178	8	0	186
Kati	Presc	3			3
	PU	76	19	13	108
	PR	14	0	7	21
	E.Com	61	0	0	61
	Med	11	0	6	17
	CED	7	0	0	7
	Total	172	19	26	217
Dioula	Presc	1			1
	PU	58	6	3	67
	PR	0	0	1	1
	E.Com	54	0	0	54
	Med	19	0	4	23
	CED	17	0	0	17
	Total	149	6	8	163

ENSEIGNEMENT FONDAMENTAL

RÉPARTITION DES ECOLES PAR SECTEUR D'ENSEIGNEMENT

Region : Koulikoro

Année scolaire : 2002-2003

Source CPS/ME

CAP		1er Cycle	2ème Cycle	Cycle complet	TOTAL
Fana	Presc	4			4
	PU	55	12	0	67
	PR	4	1	0	5
	E.Com	50	0	0	50
	Med	14	0	7	21
	CED	10	0	0	10
	Total	137	13	7	157
Baguinoda	Presc	4			4
	PU	90	20	4	114
	PR	0	0	3	3
	E.Com	60	0	0	60
	Med	14	0	0	14
	CED	43	0	0	43
	Total	211	20	7	238
Kafaban Coro	Presc	7			7
	PU	40	17	0	57
	PR	30	0	18	48
	E.Com	25	0	0	25
	Med	5	0	2	7
	CED	3	0	0	3
	Total	110	17	20	147
Kangaba	Presc	1			1
	PU	32	3	12	47
	PR	0	0	0	0
	E.Com	47	0	0	47
	Med	4	0	0	4
	CED	14	0	0	14
	Total	98	3	12	113
TOTAL	Presc	31	0	0	31
	PU	595	116	33	744
	PR	52	1	29	82
	E.Com	562	0	0	562
	Med	120	0	19	139
	CED	193	0	0	193
	Total	1.553	117	81	1.751

ENSEIGNEMENT

Situation des salles de classe

Premier cycle

Région de Koulikoro
Année scolaire : 2002/2003

Source : Rapport Académies (Koro & Kati)

ACADEMIE	CAP	Classes construites en				TOTAL
		Dur	Sémi-dur	Banco-tôles	Autres abris	
Koulikoro	Banamba	287	169	2	0	458
	Kolokani	111	80	54	11	256
	Koulikoro	238	102	177	27	544
	Nara	75	9	318	43	445
Kati	Kati	322	181	185	4	692
	Kalaban C.	338	40	24	14	416
	Dioula	98	167	77	10	352
	Fané	75	239	188	18	520
	Kangaba	161	60	39	0	260
	TOTAL	1.703	1.047	1.064	127	3.943

Second cycle

ACADEMIE	CAP	Classes construites en				TOTAL
		Dur	Sémi-dur	Banco-tôles	Autres abris	
Koulikoro	Banamba	40	4	0	0	44
	Kolokani	31	4	5	0	40
	Koulikoro	56	1	26	1	84
	Nara	26	0	2	0	28
Kati	Kati	120	9	3	0	132
	Kalaban C.	182	0	0	0	182
	Dioula	37	2	2	1	42
	Fané	35	7	3	4	49
	Kangaba	46	3	4	0	53
	TOTAL	573	30	45	6	654

NB: Il manque les informations sur le CAP de Baguineda

ENSEIGNEMENT FONDAMENTAL

RÉPARTITION DES ELEVES PAR CAP, SEXE ET PAR TYPE D'ENSEIGNEMENT

Region : Koulikoro

Année scolaire : 2002-2003

Source : Rapport Académies (Kkoro & Kati)

CAP		Premier Cycle			Second Cycle		
		G	F	T	G	F	Total
Koulikoro	Publique	9.353	7.321	16.674	2.690	1.825	4.515
	Privée	3.572	2.262	5.834	29	46	75
	Total	12.925	9.583	22.508	2.719	1.871	4.590
Kolokani	Publique	9.354	6.503	15.857	2.020	921	2.941
	Privée	3.434	1.822	5.256	0	0	0
	Total	12.788	8.325	21.113	2.020	921	2.941
Nara	Publique	6.289	3.913	9.902	1.265	500	1.765
	Privée	4.297	2.781	7.078	101	24	125
	Total	10.586	6.394	16.980	1.366	524	1.890
Banamba	Publique	8.331	3.418	11.749	1.159	297	1.456
	Privée	6.136	3.161	9.297	519	94	613
	Total	14.467	6.579	21.046	1.678	391	2.069
Total Académie Koulikoro		50.766	30.881	81.647	7.783	3.707	11.490
Kati	Publique	18.656	13.868	32.524	5.601	3.027	8.628
	Privée	1.054	890	1.884	703	314	1.017
	Total	19.710	14.698	34.408	6.304	3.341	9.645
Kangaba	Publique	7.436	4.905	12.341	2.426	911	3.337
	Privée	0	0	0	0	0	0
	Total	7.436	4.905	12.341	2.426	911	3.337
Dioila	Publique	8.605	5.425	14.030	1.811	864	2.675
	Privée	5	5	10	2	0	2
	Total	8.610	5.430	14.040	1.813	864	2.677
Kalabancoro	Publique	7.927	6.571	14.498	3.397	2.074	5.471
	Privée	4.175	3.594	7.769	614	511	1.125
	Total	12.102	10.165	22.267	4.011	2.585	6.596
Fana	Publique	9.202	5.814	15.016	2.085	1.027	3.112
	Privée	0	0	0	0	0	0
	Total	9.202	5.814	15.016	2.085	1.027	3.112
Baguineda	Publique	15.111	11.057	26.168	3.508	1.510	5.018
	Privée	800	558	1.358	301	169	470
	Total	15.911	11.615	27.526	3.809	1.679	5.488
Total Académie Kati		72.971	52.627	125.598	20.448	10.407	30.855
<i>Total Régional</i>	Publique	100.264	68.495	168.759	25.962	12.956	38.918
	Privée	23.473	15.013	38.486	2.269	1.158	3.427
	Total	123.737	83.508	207.245	28.231	14.114	42.345

ENSEIGNEMENT

Répartition des écoles par CAP dans les Académies

Premier cycle

Région de Koulikoro

Année scolaire : 2002/2003

Source : Rapport Académies (Koro & Kati)

ACADEMIE	Koulikoro				Kati						Total
	Banamba	Kolokani	Koulikoro	Nara	Kati	Baguineda	Kalaban C.	Diola	Fana	Kangaba	
Ecole PU & PR	50	67	61	70	69	90	70	59	59	32	647
Ecole communaut.	50	65	75	75	61	60	25	64	50	47	662
Medersas	18	3	20	12	17	14	7	23	21	4	139
Jardins d'enfants		2	7	1	3	4	7	1	4	1	31
CED	41	20	18	20	7	43	3	17	10	14	193
CE ou CDPE					1	2	1	0	0	2	6
Total	160	157	181	178	178	213	113	154	144	100	1.572

Second cycle et Cycle complet

ACADEMIE	Koulikoro				Kati						Total
	Banamba	Kolokani	Koulikoro	Nara	Kati	Baguineda	Kalaban C.	Diola	Fana	Kangaba	
Second Cycle	8	0	14	8	19	20	17	6	13	3	117
Cycle Complet	0	0	1	0	20	7	18	4	0	12	62
Total Région	8	0	15	8	39	27	35	10	13	15	179
Total Général											1.751

ENSEIGNEMENT FONDAMENTAL

REPARTITION DU PERSONNEL PAR SECTEUR D'ENSEIGNEMENT PAR SEXE ET CAP

Region : Koulikoro

Année scolaire : 2002-2003

Source : Rapport Académies (Kxoro & Kati)

CAP	Grade	Premier Cycle			Second Cycle		
		H	F	T	H	F	T
Banamba	MSC	39	4	43	30	1	
	MPC	0	0	0	0	0	
	Contractuels	265	49	314	48	5	
	El. Maîtres	0	0	0	0	0	
	Total	304	53	357	78	6	
Kolokani	MSC	88	6	94	45	5	
	MPC	1	0	1	1	0	
	Contractuels	206	66	272	22	3	
	El. Maîtres	8	1	9	1	0	
	Total	215	67	282	24	3	
Koulikoro	MSC	104	36	140	75	20	
	MPC	3	3	6	5	0	
	Contractuels	270	128	398	34	16	
	El. Maîtres	6	5	11	2	0	
	Total	279	136	415	41	16	
Nara	MSC	29	4	33	22	3	
	MPC	0	0	0	0	0	
	Contractuels	267	10	277	22	4	
	El. Maîtres	10	0	10	3	0	
	Total	306	14	320	47	7	
Kati	MSC	175	88	263	122	23	
	MPC	0	0	0	0	0	
	Contractuels	793	289	1.082	75	20	
	El. Maîtres	0	0	0	0	0	
	Total	968	377	1.345	197	43	
Kangaba	MSC	36	6	42	25	0	
	MPC	0	0	0	0	0	
	Contractuels	222	61	283	35	3	
	El. Maîtres	0	0	0	0	0	
	Total	258	67	325	60	3	
Dioila	MSC	79	11	90	38	6	
	MPC	1	0	1	0	0	
	Contractuels	226	64	290	19	2	
	El. Maîtres	0	0	0	0	0	
	Total	306	75	381	57	8	
Kalinban-coro	MSC	64	28	92	81	18	
	MPC	0	0	0	0	0	
	Contractuels	220	150	350	84	39	
	El. Maîtres	0	0	0	0	0	
	Total	284	158	442	145	57	
Fana	MSC	72	16	88	35	3	
	MPC	0	0	0	0	0	
	Contractuels	233	54	287	26	8	
	El. Maîtres	0	0	0	0	0	
	Total	305	70	375	61	11	
Baguinéda	MSC	233	52	285	63	5	
	MPC	1	0	1	0	0	
	Contractuels	196	14	210	58	20	
	El. Maîtres	0	0	0	0	0	
	Total	430	66	496	121	25	
Total régional	MSC	815	215	1.030	441	64	
	MPC	3	0	3	1	0	
	Contractuels	2.628	737	3.365	389	104	
	El. Maîtres	18	1	19	2	0	
	Total	3.464	953	4.417	835	168	

ENSEIGNEMENT SECONDAIRE

RÉPARTITION DES ELEVES PAR LYCEE, SEXE ET PAR SERIES

Region : Koulikoro

Année scolaire : 2002-2003

Source : Rapport Academies (Kkoro & Kati)

	Séries	10ème Année			11ème Année			12ème Année			G	F	T
		G	F	T	G	F	T	G	F	T			
FIAA Dianmoba	Lettres	26	23	49			0			0	26	23	49
	Sciences	36	29	65	48	37	85	50	36	86	134	102	236
	Total	62	52	114	48	37	85	50	36	86	160	125	265
FC Dolokani	Lettres	144	106	250	17	12	29	10	9	19	171	127	298
	Sciences	78	63	141	100	75	175	95	66	161	273	204	477
	Total	222	169	391	117	87	204	105	75	180	444	331	775
DD Doulkoro	Lettres	149	58	207	23	11	34	28	22	50	200	91	291
	Sciences	81	32	113	129	57	186	160	68	228	370	157	527
	Total	230	90	320	152	68	220	188	90	278	570	248	818
Total Academie Kkoro		514	311	825	317	192	509	343	201	544	1.174	704	1.878
MS Kati	Lettres	370	202	572	106	32	138	186	88	274	662	322	984
	Sciences	173	57	230	215	67	282	165	42	207	553	166	719
	Total	543	259	802	321	99	420	351	130	481	1215	488	1703
DM Dioila	Lettres	93	19	112	68	27	95	37	46	83	198	92	290
	Sciences	54	24	78	44	19	63	24	14	38	122	57	179
	Total	147	43	190	112	46	158	61	60	121	320	149	469
Prytanée Kati	Lettres	29	6	35	13	2	15	19	0	19	61	8	69
	Sciences	21	1	22	19	5	24	17	0	17	57	6	63
	Total	50	7	57	32	7	39	36	0	36	118	14	132
S/BOS Kati	Lettres	4	2	6	3	0	3	0	0	0	7	2	9
	Sciences	10	0	10	0	0	0	0	0	0	10	0	10
	Total	14	2	16	3	0	3	0	0	0	17	2	19
Total Academie Kati		754	311	1.065	468	152	620	448	190	638	1.670	653	2.323
Total Régional	Lettres	815	416	1231	230	84	314	280	165	445	1325	665	1990
	Sciences	453	206	659	555	260	815	511	226	737	1519	692	2211
	Total	1268	622	1890	785	344	1129	791	391	1182	2844	1357	4201

AGRICULTURE



AGRICULTURE

DONNEES DE PRODUCTION ET DE SUPERFICIE DES CEREALES PAR SECTEUR

Région : Koulikoro

Année : 2 002

Source Annuaire Stat. DNSI

Secteur / Spéculation		Mil	Sorgho	Riz	Maïs	Fonio	Blé	Total
Traditionnel	Production	146.692	203.809	3.062	57.136	779	0	411.478
	Superficie	219.028	287.775	3.238	68.784	752	0	579.577
Moderne	Production			14.679				14.679
	Superficie			9.758				9.758
Contre Saison	Production				1.170			1.170
	Superficie				450			450
Ensemble	Production	146.692	203.809	17.741	58.306	779	0	427.327
	Superficie	219.028	287.775	12.996	69.234	752	0	589.785

Unité : Production en tonne
Superficie en ha

AGRICULTURE

PRODUCTION ET SUPERFICIE MOYENNES DE CEREALES DES SIX DERNIERES ANNEES

Région : Koulikoro

Année : 2002

Source : Annuaire Stat. DNSI

Secteur / Spéculation		Mil	Sorgho	Riz	Mais	Fonio	Blé	Total
1996/1997	Production	89.631	164.004	30.060	83.822	1.287	0	348.604
	Superficie	111.172	172.857	21.113	44.089	1.690	0	350.921
1997/1998	Production	96.347	169.090	35.952	71.020	1.039	0	373.448
	Superficie	109.120	180.129	20.295	50.224	1.304	0	361.072
1998/1999	Production	121.323	21.552	37.611	120.160	576	0	301.222
	Superficie	128.537	211.015	22.587	76.404	700	0	439.543
1999/2000	Production	107.589	200.135	25.419	101.176	1.276	0	435.595
	Superficie	151.004	239.534	21.734	86.861	1.632	0	500.765
2000/2001	Production	109.581	223.832	84.436	29.813	91	0	447.753
	Superficie	162.788	271.439	22.872	27.791	303	0	465.196
2001/2002	Production	43.059	179.344	84.346	44.853	1.460	0	353.070
	Superficie	70.689	243.795	23.933	63.807	1.781	0	404.005
2002/2003	Production	146.692	203.809	17.741	58.308	779	0	427.327
	Superficie	219.028	287.775	12.996	69.234	752	0	589.785
Moyenne	Production	94.558	159.660	49.537	71.774	956	0	376.615
	Superficie	122.218	219.795	22.139	58.197	1.235	0	423.584

Unité : Production en tonne
Superficie en ha

AGRICULTURE

DONNÉES SUR LES SUPERFICIES, PRODUCTIONS ET RENDEMENTS DES CULTURES DE RENTE DANS LA RÉGION CAMPAGNE 2001 - 2002

Région : Koulikoro

Source DRAMR

Année : 2 002

Cercles		Banamba	Kolokani	Nara	Kangaba	Kati	Koulikoro	Dioïla	Total
Espèce									
Coton	Superficie (ha)	...	2.347,5	...	3.663	23.342	4.020	77.064	110.437
	Production (T)	...	1.490,8	...	3.490	21.008	3.608	62.300	91.897
	Rendement (kg/ha)	...	635	...	999	900	897	808	833
Arachide	Superficie (ha)	6.675	15.352	6.700	5.925	16.936	4.950	9.113	65.651
	Production (T)	2.504	6.074,7	2.792,5	5.036	14.904	3.641	4.600	39.552
	Rendement (kg/ha)	500	550	417	1.000	880	736	504	673
Sesame	Superficie (ha)	964	1	50	863	522	2.400
	Production (T)	178	0,3	13	150	157	498
	Rendement (kg/ha)	210	300	325	125	300	219

AGRICULTURE

DONNEES DE PRODUCTION MARAICHERE DANS LA REGION

CAMPAGNE 2001 - 2002 (Unité en Tonne)

Région : Koulikoro

Année : 2 002

Source DRAMR

Cercles	Banamba	Kolokani	Nara	Kangaba	Kati	Koulikoro	Dioula	Total
Espèce								
Haricot vert					289	4		
Tomate	270	2.142	704	28	2.625	233	148,5	6.151
Poivron		80			1.375	142,5		1.578
Piment	52,5	142,7	56,875		190	11,25	75	528
Aubergine	45	346,5	92		3.705	45	16	4.250
Combo	522,5	1.720	1.357		5.850	2.538	3.500	15.488
Pastèque	1.209	57.260	204		3.100	8.140	14.950	84.863
Melon	95	845	10		1.280	58,5	6,75	2.095
Courge	64	280	12,5				24	381
Concombre	21	682		13	2.600	7,2	63	3.386

AGRICULTURE

DONNEES DE PRODUCTION FRUITIERE DANS LA REGION CAMPAGNE 2001 - 2002 (Unité en Tonne)

Région : Koulikoro

Année : 2 002

Source DRAMR

Cercles	Baramba	Kolokani	Nara	Kangaba	Kati	Koulikoro	Dioïla	Total
Espèce								
Mangue	480	520	38	1.139	11.139	3.370	2.492	19.178
Orange	288	221	...	105	1.334	2.090	...	4.038
Citron	96	191	20	220	640	340	59	1.566
Mandarine	...	52,5	...	12	70	150	260	544,5
Banane	...	345	...	2.650	9.000	3.799	230	16.024
Papaye	22	57	2	13,8	36	10	15	156
Goyave	16	29	0,507	5,2	10	5	19,5	85

ELEVAGE



ELEVAGE

Estimation Vétérinaire du Cheptel par Secteur

Région : Koulikoro

Année : 2002

Source : DRAMR

Secteur/Espèces	Bovins	Ovins	Caprins	Equins	Asins	Camélins	Porcins	Volailles
Banamba	79.200	78.600	101.400	3.600	7.900	0	0	180.000
Dipila	309.000	326.800	422.220	180	10.200	0	100	1.010.000
Kangaba	23.500	5.500	67.000	5	11.300	0	0	100.000
Kati	141.500	60.800	78.600	165	10.100	0	1.500	1.050.000
Kolokani	153.800	115.000	148.000	200	1.300	0	1.000	500.000
Koulikoro	70.000	40.000	79.000	1.100	4.000	10	500	440.600
Nara	265.000	252.800	274.150	8.616	18.150	700	0	53.825
Ensemble Région	1.042.000		1.170.370	13.866	62.950	710	3.100	3.334.625

ELEVAGE

Abattage Contrôlé par Cercle

Région : Koulikoro

Année : 2002

Source : DRRC

Espèces	Bovins		Ovins		Caprins		Porcins	
	Nbre	Poids	Nbre	Poids	Nbre	Poids	Nbre	Poids
Banemba	1.178	118.855	3.330	53.148	1.303	16.939
Doula	2.672	268.851	1.587	23.905	8.354	104.250
Kangaba	390	33.780	394	5.780	685	7.315
Kati	12.585	1.253.775	5.745	86.175	10.308	103.080
Kolokani	562	53.410	1.261	18.105	2.611	31.332
Koulikoro	2.598	249.730	555	8.325	4.900	58.800
Nara	1.866	154.070	2.307	40.482	2.836	47.762
Ensemble Région	21.791	2.132.451	15.179	235.800	30.977	369.478	0	0

NB : Nbre = Nombre de têtes

Poids = Poids en kg

ELEVAGE

Production Cuirs & Peaux

Région : Koulikoro

Année : 2002

Source : DRRG

Cercle	Destination	Cuirs		Peaux Ovins		Peaux Caprins	
		Nbre	Poids	Nbre	Poids	Nbre	Poids
Koulikoro	Bamako	2 598	12.000	555	278	4.900	2.450
Banamba	Bamako	1.178	5.890	3.330	1.665	1.303	652
Dioïla	Bamako	2.672	13.360	1.587	794	8.354	4.177
Kangaba	Bamako	380	1.950	384	192	665	333
Kati	Bamako	12.525	62.625	5.745	2.873	10.308	5.154
Kolokani	Bamako	562	2.810	1.261	631	2.611	1.306
Nara	Bamako	1 866	9.330	2.307	1.154	2.836	1.418
Ensemble Région		21.791	108.955	15.169	7.587	30.977	15.490

NB : Nbre = Nombre de têtes

Poids = Poids en kg

ELEVAGE

Campagne de Vaccination contre les principales épizooties

Source : DRAMR

Unité : Nbre têtes

Région : Koulikoro

Année : 2002-2003

Maladies	Péripleumonnie Contagieuse Équine	Charbon		Pasteurellose		Dermatose Nodulaire	Peste Petits ruminants	New Castle	Variole Aviaire	Rage Canine
		Symptomatique	Bactérien	Bovine	Ovine/Caprine					
Banamba	59.054	594.474		59.474	24.919		1.500	59.429	5.600	
Dialla	261.671	119.487		215.776	20.890		8.385	562.009		1
Kangaba	37.770	25.687	6.602	28.081	2.336			57.264	0	1
Kati	93.035	53.447	9.959	60.629	8.611	350	3.420	533.203	9.790	5
Kolokani	72.748	4.917	10.768	47.420	35.647		2.100	83.076		
Koulikoro	38.585	5.419		24.293	777.462		0	95.561	0	3
Nara	97.420	7.300		42.478	49.970		0	20.524		
Ens. Régio	664.263	276.731	27.329	478.151	149.835	350	15.405	1.422.256	15.300	12

FORESTERIE

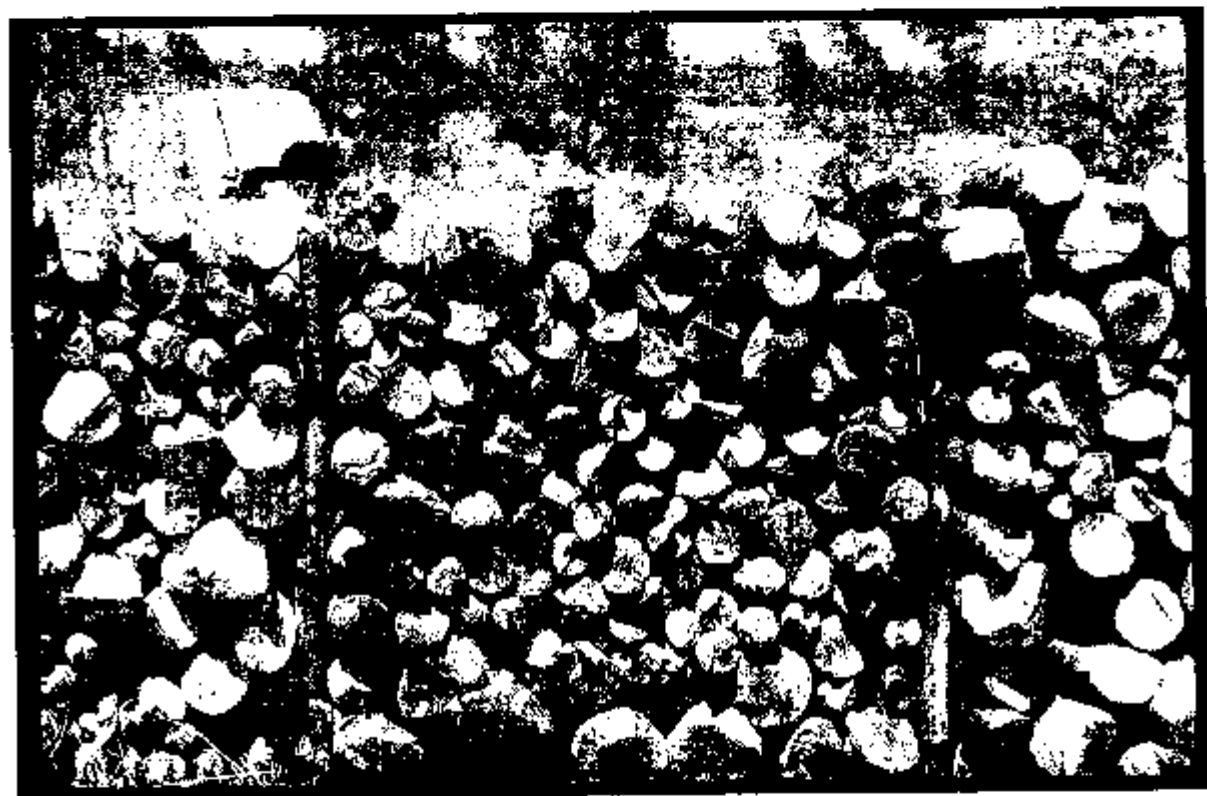

EAUX & FORETS

RÉPARTITION DU PERSONNEL PAR CERCLE ET PAR DIRECTION REGIONALE

Source: DRCN

Année : 2002 - REGION DE Koulikoro

POSTE	I.F.E	TEF	ATEF.	Manoeuv	Sécrét.	Chauf.	Gard.	TOTAUX
D.R.C.N	4		1	1				6
BANAMBA	1	6	3	1				11
DIOÛLA	3	12	4	1				20
KANGABA	2	5		1				8
KATI	4	32	5					41
KOÛDIKANI	1	7	1					9
KOULIKORO	2	83		1		1		15
NARA	1	6	2					9
TOTAL	18	76	19	4	1		1	119

EAUX & FORETS

RECETTE FORESTIERE PAR POSTE

REGION DE Koulikoro

Année : 2002

Source: DRCN

POSTE	FORET	CHASSE	DEFFRICHEMENT	TRANSACTION		PÊCHE	TOTAL
				FOURÉ	CHASSE		
BANAMBA	1.570.500	17.500	50.000	234.750	11.250	0	1.884.000
DIOLA	4.855.745	0	485.000	287.250	0	0	5.607.995
KANGABA	4.682.075	7.500	15.000	410.625	0	0	5.115.200
KATI	14.817.855	1.060.185	0	658.500	0	0	16.536.540
KOLOKAN	2.683.420	10.000	0	229.500	0	0	3.122.920
KOULIKORO	3.521.920,00	25.000	15.000	117.000	0	0	3.678.920
NARA	874.880	72.500	25.000	1.200.000	5.625	0	2.308.005
TOTAL	33.306.185	1.192.885	570.000	3.167.625	16.875	0	38.253.380

EAUX & FORETS**Production Forestière Bois chauffe charbon de bois**

REGION DE Koulikoro

Année : 2002

Source: DRCN

POSTE	BOIS DE CHAUFFE (STERE)		CHARBON DE BOIS (Q.M)	
	Nombre Permis	Quantité	Nombre Permis	Quantité
BANAMBA	225	2.748	19	64
DIOÏLA	726	6.947	630	17.461
KANGABA	52	2.031	160	99.329
KATI	2.254	44.504,75	780	22.703
KOLOKANI	315	2.803	87	1.170
KOULIKORO	592	7.985	220	3.167,16
NARA	52	229	71	172
TOTAL	4216	67.247,75	1.967	144.066,16

ÉNERGIE

Situation des abonnés en Eau et Electricité Dans les villes de Koulikoro, Kati

Année : 2 002

Source Exploitations Kkoro & Kati

Mois	Koulikoro		Kati	
	Eau	Electr.	Eau	Electr.
Janvier	1.853	1.354	1.748	2.043
Février	1.713	1.374	1.787	2.080
Mars	1.712	1.374	1.836	2.109
Avril	1.732	1.372	1.897	2.137
Mai	1.739	1.373	1.927	2.182
Juin	1.755	1.397	1.984	2.235
Juillet	1.810	1.411	2.041	2.323
Août	1.843	1.422	2.072	2.381
Septembre	1.845	1.424	2.140	2.469
Octobre	1.894	1.440	2.173	2.528
Novembre	1.934	1.467	2.173	2.553
Décembre	1.963	1.481	2.214	2.609

Production d'Eau et d'Electricité Dans les villes de Koulikoro, Kati

Année : 2 002

Source Exploitations Kkoro & Kati

Production	Koulikoro	Kati
Eau en m3	854.614	1.239.644
Electricité en Kwh	1.947.383	8.450.700

ÉNERGIE

Situation des abonnés et la production d'Electricité Dans les villes de Fana, Dioula et Kangaba

Source Exploitation EDM Fana et Kangaba

Année : 2 002

Mois	Abonnés			Production		
	Fana	Dioula	Kangaba	Fana	Dioula	Kangaba
Janvier	906	145	143	359.200	834.100	20.620
Février	990	151	128	305.800	485.400	17.832
Mars	998	156	120	358.200	638.200	20.872
Avril	1.005	158	130	345.500	507.831	22.544
Mai	1.019	103	157	304.500	329.500	30.232
Juin	1.063	107	138	194.000	81.400	30.932
Juillet	1.110	173	146	175.500	72.100	28.496
Août	1.165	178	167	163.600	67.500	26.141
Septembre	1.212	186	188	171.900	88.300	30.152
Octobre	1.261	195	173	187.200	70.900	34.208
Novembre	1.316	217	157	224.800	146.300	32.748
Décembre	1.363	232	185	323.000	515.300	34.680

Evolution de la production d'Electricité Dans les villes de Fana, Dioula et Kangaba de 2000 à 2002

Source Exploitations EDM Fana et Kangaba

Production	Fana			Dioula			Kangaba		
	2.000	2.001	2.002	2.000	2.001	2.002	2.000	2.001	2.002
Electricité en Kwh	2.728.500	2.818.300	3.117.200	1.006.900	1.400.700	3.804.900	150.324	205.835	327.560

ÉNERGIE

Evolution de la situation des abonnés en Eau et Electricité Dans les Commune de Koulikoro & Kati de 1999 à 2002

Source Exploitations Kkoro & Kati

Mois	Koulikoro								Kati							
	Eau				Electricité				Eau				Electricité			
	1.999	2.000	2.001	2.002	1.999	2.000	2.001	2.002	1.999	2.000	2.001	2.002	1.999	2.000	2.001	2.002
Année	1.999	2.000	2.001	2.002	1.999	2.000	2.001	2.002	1.999	2.000	2.001	2.002	1.999	2.000	2.001	2.002
Janvier	1.164	1.189	1.340	1.653	1.260	1.297	1.346	1.351	1.364	1.517	1.624	1.748	1.513	1.642	1.716	2.043
Février	1.168	1.196	1.365	1.713	1.272	1.342	1.350	1.374	1.377	1.503	1.533	1.787	1.517	1.624	1.739	2.080
Mars	1.172	1.200	1.394	1.712	1.285	1.327	1.354	1.374	1.105	1.516	1.645	1.836	1.351	1.661	1.751	2.109
Avril	1.178	1.182	1.400	1.732	1.300	1.334	1.317	1.372	1.396	1.522	1.661	1.897	1.550	1.665	1.763	2.137
Mai	1.190	1.198	1.445	1.739	1.304	1.337	1.313	1.373	1.415	1.530	1.684	1.927	1.555	1.672	1.761	2.182
Juin	1.194	1.222	1.511	1.755	1.304	1.346	1.318	1.397	1.439	1.541	1.689	1.981	1.560	1.666	1.613	2.235
Juillet	1.196	1.230	1.522	1.810	1.306	1.346	1.312	1.411	1.450	1.556	1.698	2.041	1.567	1.683	1.824	2.323
Août	1.178	1.365	1.528	1.843	1.287	1.348	1.316	1.422	1.460	1.573	1.705	2.072	1.570	1.691	1.824	2.381
Septembre	1.206	1.374	1.567	1.845	1.307	1.350	1.252	1.424	1.473	1.590	1.711	2.140	1.580	1.703	1.860	2.469
Octobre	1.207	1.268	1.617	1.894	1.315	1.345	1.331	1.440	1.476	1.602	1.722	2.173	1.581	1.711	1.893	2.528
Novembre	1.209	1.278	1.621	1.931	1.323	1.345	1.334	1.467	1.478	1.610	1.732	2.173	1.616	1.713	1.957	2.563
Décembre	1.211	1.320	1.624	1.963	1.341	1.348	1.333	1.481	1.503	1.618	1.737	2.214	1.637	1.714	1.987	2.609

Evolution de la production d'Eau et d'Electricité Dans les Commune de Koulikoro et Kati de 1999 à 2002

Source Exploitations Kkoro & Kati

Production	Koulikoro				Kati			
	1.999	2.000	2.001	2.002	1.999	2.000	2.001	2.002
Eau en m3	647.896	706.241	1.089.662	894.614	783.803	893.492	891.490	1.239.641
Electricité	12.467.040	15.445.900	15.976.200	1.947.383	6.210.400	7.026.000	7.806.700	8.450.700

TRANSPORT



TRANSPORT

Immatriculation des Véhicules

REGION DE KOULIKORO 2002

Source : Direction Régionale Douanes Kkro

MARQUES	NEUF	OCCASION	TOTAL	ITRM/ATRM		
				NEUF	OCCASION	TOTAL
Voitures Particulières	2	153	155	0	0	0
Camionnettes	5	42	47	0	0	0
Camions	0	27	27	0	0	0
Tracteurs Routiers	0	14	14	0	0	0
Tracteurs Agricole	0	0	0	0	0	0
Auto Cars- Autos Bus	0	60	60	0	0	0
Remorques Scmi-Remorqu	0	13	13	0	0	0
Grues-Citermes	0	0	0	0	0	0
Engins 2 roues	8	26	34	0	0	0
TOTAL	15	335	350	0	0	0

TRANSPORT FLUVIAL

STATISTIQUES FLUVIALES DES BATEAUX COURRIERS

Région Koulikoro

Source : COMANAV

2002

BATEAUX	Date mise en service	MOTEUR		CAPACITE EN PASSAGERS					Tonnage	FRÉT/2002		Nbre Passager/02	
	Type	Puiss.	Luxe	1ère	2ème	3ème	4ème	Tonne		T.K.T	Nbre	V.K.M	
GENERAL A SOUMARE	1964	Deutz	3x200	4	20	32	32	200	130	216T362	159.487	1.377	771.218
TOMBOUCTOU	1976	Deutz	3x200	8	18	32	48	200	130	771T621	420.703	4.647	2.336.729
KANKOU MOUSSA	1962	Deutz	3x200	8	20	48	72	300	130	546T998	259.296	2.145	1.207.736
AUTRES (Moguelan)				0	0	0	0	0	0	4524T400	1.881.948		
TOTAL	///	///	///	20	58	112	152	700	390			6.169	4.315.713

POSTE ET TELECOMMUNICATION

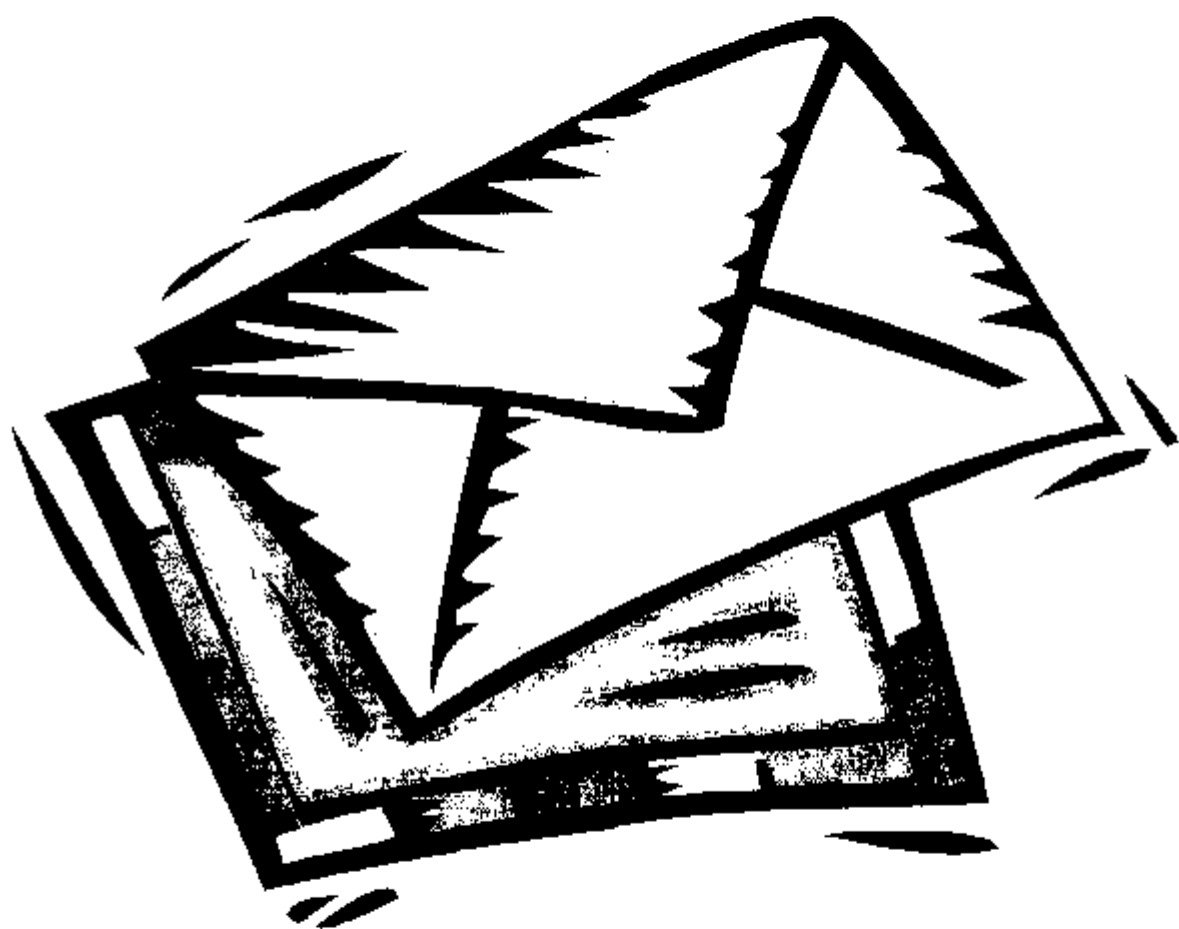

POSTE ET TELECOMMUNICATION
Personnel de la Poste dans la Région par cercle

Source : OPT Koulikoro

Année : 2002

Cercles	Inspecteur	Contrôleur	Agent	Proposé	Planton	Autres
Koulikoro	1	1	5	1	-	-
Banamba	-	1	2	-	-	-
Dioïla	-	-	2	-	-	-
Kangaba	-	1	1	-	-	-
Kati	-	2	3	-	-	-
Kolokani	-	1	-	-	-	-
Nara	-	1	-	-	-	-
Ensemble Région	1	7	13	1	-	-

Recettes de la Poste par Trimestre et par cercle

Cercles	1er Trimestre	2e Trimestre	3e Trimestre	4e Trimestre	Total
Koulikoro	3.775.310	5.505.856,87	3.539.670	5.222.742	18.043.578,87
Banamba	1.492.725	12.318.915	9.910.120	549.270	24.271.030
Dioïla	1.655.220	1.270.245	1.042.285	760.305	4.728.055
Kangaba	2.174.989	2.390.265	1.448.920	1.280.685	7.294.859
Kati	23.091.786	9.624.405	4.321.485	5.564.952	42.602.628
Kolokani	2.717.470	561.815	426.750	36.850	3.742.885
Nara	-	-	-	-	-
Ensemble Région	34.907.500	31.671.501,87	20.689.230	13.414.804	100.683.035,87

POSTE ET TELECOMMUNICATION

Nombre de Bureaux de Poste dans la Région par cercle

Année : 2002

Source : OPT Koulikoro

Cercles	Bureaux de Poste	Nbre Boîtes Postales	Nbre Coils	
			Coils émis	Coils reçus
Koulikoro	2	173		3
Banamba	2	0		0
Dioula	3	50		7
Kangaba	3	156	1	15
Kati	2	142		235
Kolokani	1	25		7
Nara	3			0
Ensemble Région	562	268	1	267

Opérations Financières de la Poste par Trimestre

Année : 2002

Source : OPT Koulikoro

Trimestre	Mandats Emis			Mandats Payés		
	Locaux	Capteao	Extérieur	Locaux	Capteao	Extérieur
1er Trimestre	5.449.130	665.590	585.000	2.083.670	1.627.050	3.038.707
2e Trimestre	2.688.590	492.500	951.811,87	1.625.810	707.700	1.811.775,00
3e Trimestre	2.004.860	2.356.705	1.376.000	1.901.810	1.196.550	1.399.268
4e Trimestre	4.690.110	1.657.940	500.000	1.915.375	1.757.300	1.082.474
Total	14.832.690	5.172.735	3.412.811,87	7.526.665	5.288.600	7.332.224

Opérations Financières de la Poste par Trimestre

Année : 2002

Source : OPT Koulikoro

Cercles	Mandats Emis			Mandats Payés		
	Locaux	Capteao	Extérieur	Locaux	Capteao	Extérieur
Koulikoro	4.088.860	3.546.345	1.343.772	638.480	2.170.200	832.294
Banamba	1.013.060	265.000	59.040	881.490	315.000	297.263
Dioula	2.762.880	238.090		1.283.675	697.500	712.543
Kangaba	3.358.225	185.000		1.192.435	537.500	1.054.679
Kati	1.273.805	790.300	1.830.000	3.003.460	1.249.900	2.272.704,00
Kolokani	2.335.978	150.010	180.000	547.125	278.500	2.063.450
Nara						
Ens. Région	14.832.808	5.174.745	3.412.812	7.526.665	5.248.600	7.232.933

SOTELMA

Situation du nombre d'abonné au Téléphone, Téléx, nombre de Cabine Téléphonique

Source : SOTELMA Koulikoro

Année : 2002

DESIGNATION	Quantité
Nombre d'abonnés au téléphone	2628
Nombre d'abonnés au téléx	0
Nombre de cabines téléphoniques	144
Effectif du personnel	55
Nombre de central téléphonique	6
Nombre de localité desservis	25

LES IMPORTATIONS ET EXPORTATIONS ALIMENTAIRES

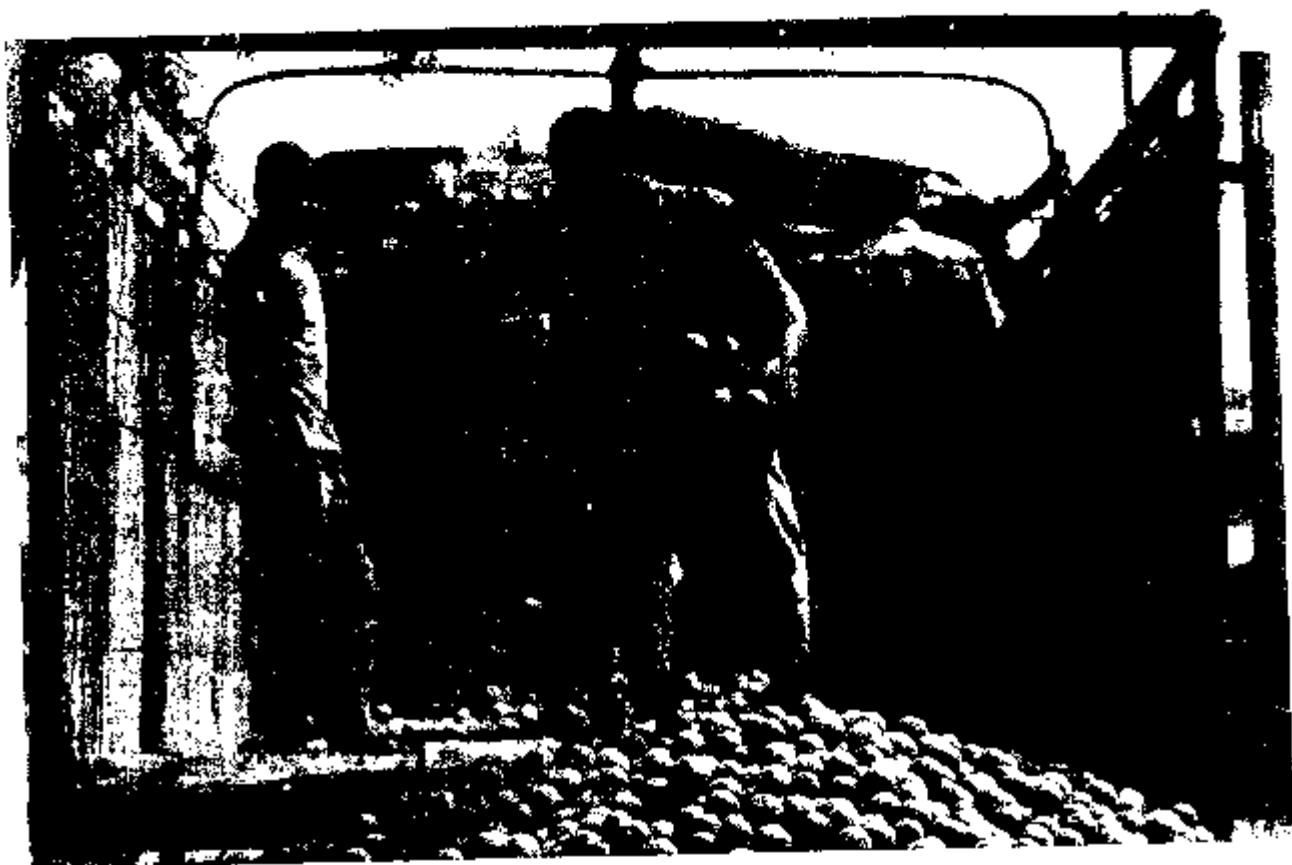

COMMERCE EXTÉRIEUR

RECETTES DOUANIERES

ETAT DES DROITS ET TAXES LIQUIDES AU COURS DES 12 MOIS

Région de KOULIKORO

Année 2002

Source : Bulletin Mensuel DNSI

DROITS ET TAXES	MONTANT (en milliers de F.CFA)
I- BUDGET D'ETAT	
Droit de Douane (DD)	112.975.100
R S	9.288.932
Taxe Préférentielle Communautaire (T.P.C)	
T.V.A	125.566.953
Impôts Spécial Certains Produits	8.235.300
Droits de Magasinage	
Plomb et Imprimés	53.200
Amandes et Confiscation	3.715.276
T/ Autres Produits	
Vente en Douane	
Intérêt de Crédit	0
T.D.P	0
Taxe Conjoncturelle à l'Imprtation (T.C.I)	
C.A.A (CPS)	0
Prélèvement Communautaire (P.C)	
TOTAL BUDGET D'ETAT	259.834.761
II- BUDGET ANNEXE	
ADIT	32.864.095
P.C.S - UEMOA	6.054.137
DO CLDWAN	3.168.719
TOTAL BUDGET ANNEXE	42.086.951
TOTAL GENERAL	301.921.712

FINANCES PUBLIQUES
SITUATION D'EXECUTION DES DEPENSES DU BUDGET D'ETAT

Région de Koulikoro
Année 2002

Budget National

1) Charges Communes de Personnel :

CF	UF	CHAPITRE		CRÉDIT		
				Notifiés	Engagés	Liquidés
01	0-101-000	11-40-00	Heures Supplémentaires	10.970.240	10.970.240	10.970.240
	0-141-000	26-30-00	Filet Social Ajustement	9.500.000	9.500.000	9.500.000
	0-144-000	11-20-00	Autres Dépenses Personnel	2.860.529	2.848.494	2.848.494

2) Charges Communes Matériel :

02	0-101-000	10-30-00	Liquidation du Passif régulier	3.689.537	3.689.537	3.689.537
		14-11-00	Electricités et Eaux	40.391.520	40.391.520	39.755.606

3) Dépenses Diverses :

03	0-110-000	15-80-03	Dépenses Electorales	384.055.874	384.055.874	384.055.874
		31-00-00	Dépenses en Investissement	12.478.000	12.466.700	12.466.700
		37-00-00	Etudes et Recherches	510.000	510.000	509.921

4) Subventions Diverses :

06	0-110-00022	23-00-00	Règlement dette P.P.T.E.	237.890.000	237.715.600	237.671.360
----	-------------	----------	--------------------------	-------------	-------------	-------------

5) Secours :

07	0-111-000	26-00-00	Dépenses Diverses Transferts	532.008	532.008	532.008
----	-----------	----------	------------------------------	---------	---------	---------

6) Dettes Publiques

..9	0-150-000	41-00-01	Paiement dette interieure	77.799.437	77.734.095	77.734.095
-----	-----------	----------	---------------------------	------------	------------	------------

7) Salaires et Fonctionnements :

				DIRECTION REG. T.L.S.		
..15	4-841-002	11-00-00	Personnel	6.628.000	6.427.362	6.427.362
		12-00-00	Fourniture de Bureau	2.001.000	2.000.000	2.000.000
		16-00-00	Frais de Transport	1.957.000	1.957.000	1.957.000
..16	4-132-200	D.R.'P.S.				
		11-00-00	Personnel	13.306.000	14.806.880	14.806.880
		12-00-00	Fournitures de Bureau	960.000	960.000	959.928
	16-00-00	Frais de Transport	564.000	563.512	563.512	
	4-152-200	D.R.B.				
		11-00-00	Personnel	13.076.000	13.951.789	13.951.789
12-00-00		Fournitures de Bureau	2.953.000	2.952.675	2.952.675	
12-44-00		Entretien Matériel Informatique	7.088.000	7.087.957	7.087.957	
	16-00-00	Frais de Transport	3.053.000	3.052.666	3.052.666	
	18-00-00	Entretien Bâtiments	10.000.000	10.000.000	9.990.079	

CF	UF	CHAPITRE		CRÉDIT			
				Notifiés	Engagés	Liquidés	
..16	4-153-200	11-00-00	D.R. TRESOR				
			Personnel	49.755.000	57.750.017	57.750.017	
			12-00-00 Fournitures de Bureau	1.769.000	1.768.000	1.768.000	
	4-154-200	11-00-00	16-90-00 Transport Fonds	1.149.000	1.148.000	1.148.000	
			D.R. IMPÔTS				
			Personnel	33.984.000	35.911.875	35.911.875	
	4-155-200	11-00-00	12-00-00 Fournitures de Bureau	1.238.000	1.238.000	1.238.000	
			16-60-00 Frais de Transport	963.000	963.000	963.000	
			D.R. DOUANES				
	4-156-200	11-00-00	Personnel	6.227.000	7.629.899	7.629.899	
			12-00-00 Fournitures de Bureau	1.475.000	1.475.000	1.475.000	
			D.R.C.F.				
	..17	1-107-000	21-00-03	Personnel	6.915.000	7.734.092	7.734.092
				12-00-00 Fournitures de Bureau	1.416.000	1.416.000	1.416.000
				16-00-00 Frais de Transport	1.087.000	1.087.000	1.087.000
4-162-200		11-00-00	CABINET				
			Subventions aux Collectivités	228.978.038	228.978.038	228.978.038	
			21-00-04 Appui aux Tutelles	82.845.201	82.845.201	82.843.730	
4-162-210		11-00-00	HAUT COMMISSARIAT				
			Personnel	10.717.000	10.780.295	10.780.295	
			12-00-00 Fournitures de Bureau	2.783.000	2.783.000	2.783.000	
4-162-210		11-00-00	16-00-00 Frais de transport	3.140.000	3.140.000	3.140.000	
			ADMINISTRATION GENERALE				
			Personnel	190.698.000	221.212.546	221.212.546	
..28		4-130-200	11-00-00	12-00-00 Fournitures de Bureau	2.561.000	2.561.000	2.556.901
				16-00-00 Frais de transport	2.798.000	2.798.000	2.797.906
				D.R.P. FEMME & ENFANT			
..31	1-301-000	12-10-00	Personnel	5.183.000	2.925.817	2.925.817	
			12-00-00 Fournitures de Bureau	3.319.000	3.319.000	3.319.000	
			16-00-00 Frais de transport	1.468.000	1.467.950	1.467.950	
	3-341-000	12-50-02	CABINET				
			309.875	309.875	309.875		
			SERVICES PENITENTIAIRES				
	4-312-200	11-00-00	F. Tech.	4.970.000	4.970.000	4.970.000	
			TRIBUNAUX INST. PAIX				
			Personnel	133.049.000	160.498.313	160.498.313	
	4-315-200	12-00-00	12-00-00 Fournitures de Bureau	5.310.000	5.310.000	5.271.304	
			16-00-00 Carburant & Lubrifiants	782.000	781.000	779.999	
			TRIBUNAL TRAVAIL KOULIKORO				
	4-315-201	12-00-00	Fournitures de Bureau	900.000	900.000	898.588	
			16-00-00 Carburant & Lubrifiants	109.000	108.000	108.000	
			TRIBUNAL TRAVAIL Kati				
4-315-201	12-00-00	Fournitures de Bureau	900.000	900.000	898.588		
		16-00-00 Carburant & Lubrifiants	109.000	108.000	108.000		

CF	UF	CHAPITRE		CRÉDIT			
				Notifiés	Engagés	Liquidés	
.33	4-321-200	16-00-00	D.R. POLICE				
			Frais de transport	1.570.000	1.570.000	1.569.000	
			16-61-00 Frais Entretien vehicules	616.000	616.000	612.000	
			19-00-00 Autres Dépenses	604.000	604.000	604.000	
			19-00-01 Autres: Sécurité	1.524.000	1.524.000	1.524.000	
.41	4-421-200	11-00-00	D.R.T.P.				
			Personnel	35.094.000	37.376.793	37.376.793	
			12-00-00 Fournitures de Bureau	2.000.000	1.999.510	1.999.510	
	4-631-202	16-00-00	Frais de transport	1.951.000	1.950.713	1.950.713	
			D.R.A.C.P.N.				
			11-00-00 Personnel	8.138.000	8.100.018	8.100.018	
	4-631-302	12-00-00	Fournitures de Bureau	2.000.000	1.999.975	1.999.975	
			16-00-00	Frais de transport	1.250.000	1.250.000	1.250.000
				D.R.C.N.			
	4-921-200	11-00-00	Personnel	137.183.000	139.501.551	139.501.551	
			12-00-00 Fournitures de Bureau	2.000.000	2.000.000	2.000.000	
			16-00-00 Frais de transport	1.250.000	1.249.690	1.249.690	
	4-971-200	11-00-00	D.R. UR. CONST.				
			Personnel	19.899.000	20.970.872	20.970.872	
			12-00-00 F. Bur.	2.000.000	2.000.000	1.997.932	
4-971-200	16-00-00	F. Transport	1.220.000	1.220.000	1.215.220		
		D.R. Cart. Top.					
		11-00-00 Personnel	1.281.000	786.589	786.589		
.49	4-921-102	12-00-00	D.R. DOMAINE et CADASTRE				
			Fournitures de Bureau	1.500.000	1.500.000	1.500.000	
			16-00-00 Frais de transport	750.000	750.000	750.000	
.55	4-411-200	11-00-00	D.R. Transport				
			Personnel	11.325.000	13.205.104	13.205.104	
			12-00-00 Fournitures de Bureau	2.041.000	2.040.987	2.040.987	
			16-00-00 Frais de transport	1.463.000	1.463.000	1.463.000	
	4-511-200	18-00-00	Entretien Bâtiments	1.125.000	1.125.000	1.125.000	
			D.R.C.C.				
			11-00-00 Personnel	9.302.000	7.920.595	7.920.595	
			12-00-00 Fournitures de Bureau	1.383.000	1.383.000	1.383.000	
.64	1-611-306	11-00-02	SERVICE SEMENCIER NATIONAL				
			Personnel	5.338.000	6.422.370	6.422.370	
			D.R.A.M.R.				
			11-00-00 Personnel	226.629.000	249.350.356	249.350.356	
4-611-120	12-00-00	Fournitures de Bureau	3.583.000	3.583.000	3.583.000		
		16-10-00 F. Carburant & Lubrifiants	1.055.000	1.054.578	1.054.578		
		16-60-00	Entretien Véhicule & réparation	2.952.000	2.952.000	2.952.000	

CF	UF	CHAPITRE		CRÉDIT		
				Notifiés	Engagés	Liquidés
..64	4-611-121	12-00-00	SERVICE AP. CON. AN. EQ. M.RUR (SLACAER)			
			Fournitures de Bureau	4.332.000	4.332.000	4.332.000
			16-10-00 Frais Carburant Rep.	2.081.000	2.076.754	2.076.754
	4-612-022	11-00-00	16-60-00 Entretien Véhicule & réparation	1.936.000	1.936.000	1.936.000
			D.R.A.E. RURALE.			
			Personnel	11.681.000	10.462.747	10.462.747
			12-00-00 Fournitures de Bureau	2.225.000	2.225.000	2.225.000
			16-10-00 Frais Carburant & Lubrifiants.	653.000	652.415	652.415
			16-60-00 Entretien Véhicule & réparation	943.000	943.000	943.000
			D.R.R. CONT.			
	4-631-032	11-00-00	Personnel	125.800.000	135.430.985	135.430.985
			12-00-00 Fournitures de Bureau	2.917.000	2.908.000	2.908.000
			16-10-00 Frais de transport	911.000	911.000	911.000
			16-60-00 Entretien Véhicule & réparation	738.000	736.000	736.000
	4-631-132	12-00-00	SERVICE REG. CONT.			
			Fournitures de Bureau	5.051.000	5.051.000	5.048.000
			16-10-00 Frais de Transport	1.864.000	1.864.000	1.860.000
	4-661-020	11-00-00	16-60-00 Entretien Véhicule & réparation	1.814.000	1.814.000	1.812.000
			C.A.R.			
			Personnel	14.997.000	15.898.174	15.898.174
			12-00-00 Fournitures de Bureau	1.783.000	1.783.000	1.783.000
16-10-00 Frais Carburant & Lubrifiants			392.000	392.000	392.000	
16-61-00 Frais entretien Véhicules			107.000	106.990	106.990	
4-661-120	11-00-00	26-00-00 Dépenses DW transfert	20.518.000	20.518.000	20.517.380	
		C.A.A.				
		Personnel	18.475.000	21.076.930	21.076.930	
		12-00-00 Fournitures de Bureau	6.183.000	6.183.000	6.183.000	
		16-10-00 Frais Carburant & Lubrifiants	2.887.000	2.887.000	2.887.000	
4-681-121	11-00-00	16-61-00 Frais entretien Véhicules	2.188.000	2.184.000	2.184.000	
		26-00-00 Dépenses DW transfert	17.189.000	17.189.000	17.166.530	
		CENTRE PERFECTION SAMANKO				
		12-00-00 Fournitures de Bureau	1.455.000	1.455.000	1.437.000	
		16-10-00 Frais Carburant & Lubrifiants	266.000	264.000	264.000	
..64	6-615-200	21-00-00	CHAMBRE AGRICULTURE			
			Subvention aux Organismes Publics	4.950.000	4.949.551	4.949.551
..71	4-731-200	11-00-00	D.R. JEUNESSE			
			Personnel	53.304.000	55.476.542	55.476.542
			12-00-00 Fournitures de Bureau	1.537.000	1.536.914	1.536.914
		16-00-00	Frais Transport	645.000	645.000	645.000
..78	2-711-002	11-90-01	DIRECT. NAT. EDUCATION DE BASE			
			Indemnités Double Vacations	21.000.000	21.000.000	21.500.000
		12-99-04	Appui en matériels à l'enseign. fond.	48.231.500	48.231.500	48.230.884

CF	UF	CHAPITRE		CRÉDIT			
				Notifiés	Engagés	Liquidés	
..78	3-721-205		LYCEE Kolokani				
		11-00-00	Personnel	18.547.000	7.629.197	7.629.197	
		12-00-00	Fournitures de Bureau	1.149.000	1.149.000	1.149.000	
		12-90-03	Matériel Didactique	486.000	484.000	484.000	
		12-99-11	Autres Dépenses Sté Sports	349.000	349.000	347.990	
		16-00-00	Frais de Transport	615.000	615.000	615.000	
	3-723-201			I.F.P FANA			
		11-00-00	Personnel	32.757.000	20.838.959	20.838.959	
		12-00-00	Fournitures de Bureau	1.149.000	1.149.000	1.148.999	
		12-90-03	Matériel Didactique	750.000	750.000	749.999	
		12-99-11	Autres Dépenses Sté Sports	339.000	339.000	339.000	
		16-00-00	Frais de Transport	1.667.000	1.667.000	1.667.000	
	3-781-201			I.F.M Kangaba			
		11-00-00	Personnel	66.102.000	69.561.090	69.561.090	
		12-00-00	Fournitures de Bureau	2.312.000	2.311.985	2.311.985	
		12-90-03	Matériel Didactique	10.000.000	10.000.000	10.000.000	
		16-00-00	Frais de Transport	3.944.000	3.944.000	3.943.892	
	4-711-200			DIRECTION ACADEMIE ENSEIGN.			
		11-00-00	Personnel	44.130.000	56.339.406	56.339.406	
		12-00-00	Fournitures de Bureau	6.116.000	6.116.000	6.116.000	
		12-99-04	Appui en matériel à l'enseign. Fond.	162.000.000	162.000.000	161.999.196	
		16-00-00	Frais de Transport	1.099.000	1.099.000	1.099.000	
		23-11-01	Appui Education Base (P.P.T.E.)	218.889.000	218.889.000	218.855.403	
		23-11-02	Personnel (Appui ens. Second. P.P.T.E.)	9.460.000	9.322.215	9.081.889	
	4-711-210			C.A.P			
11-00-00		Personnel	110.503.000	148.661.969	148.661.969		
12-00-00		Fournitures de Bureau	50.458.000	50.458.000	50.455.000		
12-99-04		Appui en matériel à l'enseign. Fond.	16.800.000	16.800.000	16.799.781		
	16-00-00	Frais de Transport	1.514.000	1.506.750	1.506.750		
4-711-221			ECOLES FOND. CYCLE I				
	11-00-00	Personnel	2.094.421.000	2.267.142.472	2.267.142.472		
4-711-222			ECOLES FOND. CYCLE II				
	11-00-00	Personnel	1.217.920.000	879.299.666	879.299.666		
..80	1-808-000	22-00-00	MIN. DEV. SOCIAL, PERS. AGEES Subvent ⁿ aux Organismes non publics	2.000.000	2.000.000	2.000.000	
..81	2-891-000		MINISTERE DE LA SANTE				
		12-10-03	Matériels Techn. Installat ⁿ et Outillage	6.416.000	6.416.000	6.416.000	
		21-00-00	Subvent ⁿ aux Organismes publics	2.000.000	2.000.000	1.383.181	
	23-00-08	Prog. Dév. Ress. Humaines	49.575.060	42.742.682	42.742.682		
89/64	1-621-1035		RECENSEMENT GENE. AGRICOLE				
		38-31-13	Fonctionnement lié à l'investissement	2.068.200	2.068.200	2.068.200	
	"-	38-31-16	Fonctionnement lié à l'investissement	4.752.000	4.751.721	4.751.721	

CF	UF	CHAPITRE		CRÉDIT		
				Notifiés	Engagés	Liquidés
89/16	2-135-828	38-31-21	APPUI ENQUÊTE AGRIC. CONJONCT. Fonctionnement lié à l'investissement	2.183.600	2.183.600	2.183.600
89/41	2-421-1833	31-21-21	ENTRETIEN COURANT ROUTE Fonctionnement lié à l'investissement	61.000.000	54.648.833	54.648.833
89/64	2-612-903	38-34-00	PROJET S'EQUIPER EN REBOISANT Acquisit° Matériel techn. (PTE)	35.000.000	35.000.000	35.000.000
89/78	2-722-1833	38-31-00	EQUIP. STRUCT. ENSEIGN.SEC.ET SUP Dépenses en investissement (PTE)	9.000.000	9.000.000	9.000.000
89/16	4-130-1644	31-21-21	CONSTRUCT° ET EQUIP. D.R.P.S Fonctionnement lié à l'investissement	3.320.000	3.319.926	3.319.926
TOTAL BUDGET NATIONAL				8.038.521.266	8.003.754.582	7.999.607.397

B- Budget Régional**1) Charges Communes**

..92	0-110-00092	12-00-00	Fournitures Bureau	12.555.000	12.554.975	12.554.975
		12-10-00	Besoins Nouveaux Services	9.926.000	9.925.940	9.925.940
		13-00-00	Indem. Déplacement	10.817.000	10.815.500	10.815.500
		14-11-00	Electricité & eau	184.065.000	184.065.000	182.592.569
		14-31-00	Rédevance téléphone	225.185.000	225.184.168	225.184.168
		16-00-00	Frais de Transport	5.425.000	5.425.000	5.424.890
		16-00-02	Missions à l'intérieur	8.994.000	8.992.808	8.992.808
		18-00-00	Entretien Bâtiment	14.420.000	14.419.755	14.419.755
		21-00-00	Subvent. Organismes Publics	3.912.000	3.912.000	3.911.952
		22-00-00	Subvent. Organismes non. Publics	666.000	665.000	665.000
		26-00-00	Dép. Diverses transferts	13.603.000	13.599.837	13.599.837

2) Salaires et Fonctionnements

				ADMINISTRATION GENERALE		
..92	4-101-000	11-00-00	Personnel	20.877.000	20.124.011	20.124.011
		12-00-00	Fournitures Bureau	4.747.000	4.747.000	4.746.883
		16-00-00	Frais de Transport	8.390.000	8.390.000	8.389.831
	4-651-000		SERVICES REG. L' HYD.			
		12-00-00	Fournitures Bureau	1.363.000	1.363.000	1.363.000
		16-00-00	Frais de Transport	1.061.000	1.060.766	1.060.766
	4-711-000		ENSEIGNEMENT FONDAMENTAL			
		11-00-00	Personnel	72.552.000	79.707.666	79.707.667
		12-00-00	Fournitures Bureau	13.911.000	13.911.000	13.909.879
		16-00-00	Frais de Transport	19.617.000	19.617.000	19.615.250
		18-00-00	Entretien Bâtiments	2.251.000	2.249.779	2.249.779
	4-712-000		EDUCATION DE BASE			
		12-00-00	Fournitures Bureau	421.000	421.000	421.000
		16-00-00	Frais de Transport	154.000	154.000	154.000

CF	UF	CHAPITRE		CRÉDIT			
				Notifiés	Engagés	Liquidés	
192	4-812-200		DIRECTION REGIONALE SANTE				
		11-00-00	Personnel	438.629.000	474.163.537	474.163.537	
		12-00-00	Fournitures Bureau	7.395.000	7.395.000	7.393.65	
		13-00-00	Indem. Déplacement	3.384.000	3.384.000	3.384.00	
		16-00-00	Frais de Transport	2.971.000	2.971.000	2.970.18	
	4-821-200			DIRECTION REG. ACTION SOCIALE			
		11-00-00	Personnel	15.223.000	14.250.192	14.250.19	
		12-00-00	Fournitures Bureau	3.286.000	3.286.000	3.282.00	
		13-00-00	Indem. Déplacement	1.615.000	1.615.000	1.614.00	
	4-920-000	16-00-00	Frais de Transport	2.337.000	2.337.000	2.331.99	
			D.R.T.P.				
		12-00-00	Fournitures Bureau	1.084.000	1.083.771	1.083.77	
	4-921-000	16-00-00	Frais de Transport	2.227.000	2.227.000	2.226.60	
			T.P. LOTISSEMENT				
	12-00-00	Fournitures Bureau	10.925.000	10.923.493	10.923.49		
	16-00-00	Frais de Transport	4.146.000	4.145.208	4.145.20		
TOTAL BUDGET REGIONAL				1.128.134.000	1.169.085.406	1.167.597.90	
TOTAL GENERAL				9.166.655.266	9.172.840.988	9.167.205.30	