

MINISTERE DU DEVELOPPEMENT RURAL

DIRECTION NATIONALE DE L'AMENAGEMENT
ET DE L'EQUIPEMENT RURAL

REPUBLIQUE DU MALI

Un Peuple - Un But - Une Foi

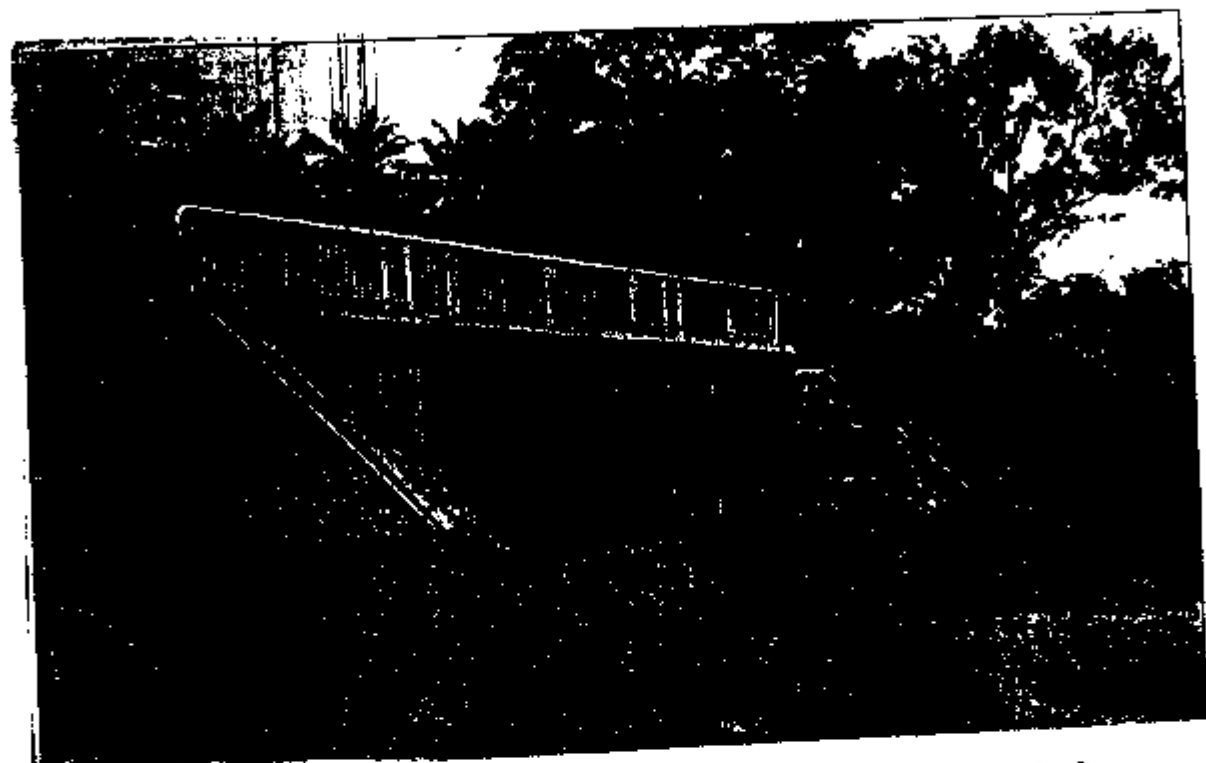

RAPPORT ANNUEL 2000



Mars 2 000

SOMMAIRE

Introduction

Chapitre I : Partie administrative

1.1 - Textes intervenus en 2000 (lois, décret arrêtés et décisions)

1.2 - Situation des effectifs : encadrement
détachement
disponibilité
départ à la retraite
nécrologie

1.3 - Situation Parc Automobiles

Chapitre II : Partie technique

2.1 - Études

2.2 - Projets et Programmes

2.3 - Infrastructures et Équipement Rural

2.4 - Gestion des ressources pastorales, halieutiques et piscicoles

2.5 - Formation, information et documentation

2.6 - Suivi - évaluation des activités

Chapitre III : Conclusions

Chapitre IV : Annexes

4.1 - Point d'exécution des marchés

4.2 - Statistiques halieutiques et piscicoles

4.3 - Statistiques aménagements hydro-agricoles (superficies aménagées par type d'aménagement), montant des investissements

4.4 - Point d'exécution du projet s'équiper en reboisant campagne 2000.

4.5 - Perspectives 2 001.

SIGLES / ABREVIATIONS

| | |
|------------------------|--|
| ABF | : Aménagement Bas-fonds. |
| AFSD | : Appui au service Forestier Déconcentré. |
| AGETIER | : Agence d'Exécution des Travaux d'Infrastructure et d'Equipe ment Rural. |
| APD | : Avant Projet Détaillé. |
| BDIC | : Bureau de la Documentation de l'Information et de la Communication. |
| BF | : Bureau de la Formation. |
| BSSE | : Bureau de la Statistique du Suivi et de l'Evaluation. |
| CAMOPA | : Cellule d'Appui à la Mise en Œuvre du Plan d'Action. |
| CEEMA | : Centre d'Etude et d'Expérimentation du Machinisme Agricole. |
| CENTRE AGRHYMET | : Centre Agro – Hydro – Météo. |
| CP | : Contrat Programme. |
| CPS | : Cellule de Planification et de Statistique. |
| DAO | : Dossier d'Appel d'Offres. |
| DEP | : Division Etudes et Planification. |
| DIER | : Division Infrastructure et Equipement Rural. |
| DGRC | : Direction Générale de la Réglementation et du Contrôle. |
| GDRN | : Gestion Durable des Ressources Naturelles. |
| DNAER | : Direction Nationale de l'Aménagement et de l'Equipement Rural. |
| DNAMR | : Direction Nationale de l'Appui au Monde Rural. |
| DNCN | : Direction Nationale de la Conservation de la Nature. |
| DRAER | : Direction Régionale de l'Aménagement et de l'Equipement Rural. |
| DRCN | : Direction Régionale de la Conservation de la Nature. |
| GTPA | : Groupe Technique Pluridisciplinaire de Suivi Agro – Pastoral. |
| MDRE | : Ministère du Développement Rural et de l'Eau. |
| SAGRH | : Section Aménagement et Gestion des Ressources Halieutiques. |
| SAGRP | : Section Aménagement et Gestion des Ressources Pastorales. |
| SG | : Secrétariat Général. |
| PDIAM | : Projet de Développement Intégré à l'Aval de Manantali. |
| PDRIS | : Projet de Développement Rural Intégré de Saouné. |
| PV | : Périmètre Irrigué Villageois. |
| PMB | : Programme de mise en valeur des plaines du Moyen – Bani. |
| PNIR | : Programme National d'Infrastructures Rurales. |
| PO | : Plan d'Opération. |
| PGRN | : Projet de Gestion des Ressources Naturelles. |
| PPIV | : Petit Périmètre Irrigué Villageois. |
| PPI | : Petit Périmètre Irrigué. |
| PRODECA | : Projet de Développement du Cercle d'Ansongo. |
| PRODESO | : Projet de Développement de l'Elevage au Sahel Occidental. |
| SADCI | : Système d'Analyse et de Développement des Capacités Institutionnelles. |
| STP-CIGQE | : Secrétariat Technique Permanent du Cadre Institutionnel de Gestion des Questions Environnementales (ex – PNAE). |
| SCISEI | : Système d'Information et de Suivi Environnemental sur Internet. |
| TDR | : Termes de Référence. |
| TCP | : Technical Cooperation Program. |
| UNITAR | : United Nation Instituted For Training and Research (Institut des Nations Unies pour la Formation et la Recherche). |

INTRODUCTION

Quatrième année de la mise en oeuvre de la restructuration du Ministère du Développement Rural, ce début du nouveau millénaire a été en ce qui concerne la Direction Nationale de l'Aménagement et de l'Équipement Rural essentiellement dominé par des faits saillants entre autres :

- la tenue de l'atelier de programmation des activités pour l'année 2000 du Programme de Mise en Valeur des Plaines du Moyen Bani (PMB) - Phase 1- au centre de Teryabougou (Yangasso) qui a regroupé les représentants des bénéficiaires (les collectivités décentralisées, chambres d'agricultures), les représentants des ONG, les représentants des services techniques, les représentants des projets et organismes de développement (CMDT) et le personnel du Programme de mise en Valeur des Plaines du Moyen Bani (PMB). Premier atelier du genre, Il a été présidé par le président du conseil du cercle de Bla, le président de la chambre d'agriculture de San (1er vice-président) et le Directeur national adjoint de l'Aménagement et de l'Équipement Rural (2^{ème} vice-président) ;
- le démarrage des activités du Projet de Développement Rural Intégré en Aval du Barrage de Manantali (PDIAM) à partir du 1^{er} Janvier 2000 ;
- le démarrage des activités du Projet de Développement Intégré de la Plaine de Saoué (PDRIS) à Diré ;
- la poursuite de la préparation du Projet de Développement du Cercle d'Ansongo (PRODECA) ;
- la poursuite des activités en matière d'études, de surveillance et de supervision des travaux de certains périmètres, de préparation de certains dossiers d'appel d'offres ;
- la tenue de l'atelier du Programme des Moyens d'Existence Durables de la Pêche (PMEDP) ;
- la supervision de la passation de service à la DRAER de Gao ;
- la tenue de deux ateliers de sensibilisation des pêcheurs à Ségou et Mopti sur le Code de Conduite pour une Pêche Responsable (CCPR) et l'Approche en Moyens d'Existence Durables (AMED) traduits en "Bamanan" ;
- les séances d'écoute à l'Assemblée Nationale sur le projet de " Loi Pastorale" ;
- la tenue mensuelle des réunions de direction .

CHAPITRE I

PARTIE ADMINISTRATIVE

- // -

- N° 0314/MDRE -SG du 27 Janvier 2000 portant nomination de Mr Adama BERTHE, N°Mle 366-35-P, Ingénieur d'Agriculture et du Génie Rural en qualité de Directeur Régional de l'Appui au Monde Rural de Koulikoro ;
- N° 0315/MDRE -SG du 27 Janvier 2000 portant nomination de Mr Ibrahim Ayouba MAIGA, N°Mle 400-42-Y, Vétérinaire et Ingénieur d'Élevage en qualité de Directeur du Projet de Développement de l'Aviculture ;
- N° 0316/MDRE -SG du 27 Janvier 2000 portant nomination de Mr Ismaïla TRAORE, N°Mle 107-19-X, Ingénieur d'Agriculture et du Génie Rural en qualité de Directeur Général Adjoint de l'Office de la Haute Vallée du Niger ;
- N° 0458MDRE -SG du 10 Février 2000 portant nomination de Mr Adama CAMARA, Inspecteur des Services Économiques en qualité de chef de Service Administratif et Financier de l'Autorité pour l'Aménagement de Taoussa ;
- N° 0549/MDRE -SG du 15 Février 2000 portant nomination de Mr Oumar KARANTAO, N°Mle 209-88-A, Vétérinaire et Ingénieur d'Élevage en qualité de Directeur Régional de l'Appui au Monde Rural de Sikasso ;
- N° 0605/MEFPT-DNFPP-D4-2 du 15 Février 2000 portant avancement de catégorie par voie de formation de Mr Mamadou SAMAKE N°Mle 910-55-Y, dans le corps des Techniciens d'Agriculture et du Génie Rural de 3ème classe 1^{er} échelon indice 158 ;
- N° 0264/MEFPT-DNFPP-D2-2 du 08 Mars 2000 portant rappel à l'activité de Mr Ousmane DIALLO N°Mle 769-76-X, Technicien d'Agriculture et du Génie Rural de 3^{ème} classe 6^{ème} échelon indice 218 ;
- N° 0817/MEFPT-DNFPP-D4-2 du 16 Mars 2000 portant avancement de catégorie par voie de formation de Mr Noé DOUYON N°Mle 918-30-V, dans le corps des Techniciens d'Agriculture et du Génie Rural de 3ème classe 1^{er} échelon indice 158 ;
- N° 0912/MEF-SG du 27 Mars 2000 portant Ouverture Partielle des Crédits du 2^{ème} Trimestre du Budget d'Etat 2000 ;
- N° 0923/MEFPT-DNFPP-D4-2 du 28 Mars 2000 portant avancement de catégorie par voie de formation de Mr Zan DIARRA, N°Mle 459-32-L, dans le corps des Ingénieurs d'Agriculture et du Génie Rural de 3^{ème} classe 1^{er} échelon indice 255 ;
- N° 1005/MDR-SG du 07 Avril 2000 portant autorisation de certains agents à effectuer des heures supplémentaires au centre de formation pratique en élevage au titre de l'année 1999-2000 dont Mr Nakani DIALLO Docteur-Vétérinaire
- N° 1012/MEFPT-DNFPP-D1-1 du 10 Avril 2000 portant licenciement de certains agents dont Mr Manfa KEITA, N°Mle 285-33-M, Ingénieur d'Agriculture et du Génie Rural de 3^{ème} classe 10^{ème} échelon indice 270 en service à la DRAER de Koulikoro ;

- N° 1031/MEFPT-DNFPP-D2-1 du 10 Avril 2000 portant rectificatif à l'arrêté N°00-0056/MEFPT-DNFPP-D2-1 du 13 Janvier 2000 portant intégration à la Fonction Publique de certains agents dont Mr Moussa DIARRA, N°Mle 0140-657-D, Vétérinaire et ingénieur d'Élevage ;
- N° 1057/MEF-MDR du 11 Avril 2000 portant nomination de Mr Ousmane DIARRA N°Mle 379-98-L, Inspecteur des Finances de 2^{ème} classe, 4^{ème} échelon en qualité d'Agent Comptable de l'Institut d'Économie Rurale ;
- N° 2233/MMEF-SG du 14 Avril 2000 fixant le Régime Fiscal et Douanier applicable au Projet d'Adduction d'Eau Potable de la Ville de Fana et des Centres Semi-Urbains et Ruraux dans les cercles de Kadiolo, Koutiala, Sikasso et Yorosso ;
- N° 0722/MEFPT-DNFPP-D4-2 du 21 Avril 2000 portant renouvellement de disponibilité de Mr Mahamadou B. SISSOKO, N°Mle 791-79-A, Ingénieur d'Agriculture et du Génie Rural de 2^{ème} classe 2^{ème} échelon indice 340 en service à la DNAER de Bamako ;
- N° 1284/MEFPT-DNFPP-D4-1 du 02 Mai 2000 portant avancement de catégorie par voie de formation de Mr Sékouba KONATE N°Mle 674-39-E dans le corps des Attachés d'Administration de 3^{ème} classe 1^{er} échelon indice 140 ;
- N° 1310/MEFPT-DNFPP-D4-2 du 05 Mai 2000 portant avancement de catégorie par voie de formation de Mr Tomogué D. DEMBELE N°Mle 795-24-M dans le corps des Techniciens d'Agriculture et du Génie Rural de 3^{ème} classe 1^{er} échelon indice 158 ;
- N° 1420/MEFPT-DNFPP-D4-2 du 12 Mai 2000 portant avancement de catégorie par voie de formation de Mr Abdourahamane O. TOURE N°Mle 769-77-Y dans le corps des Ingénieurs d'Agriculture et du Génie Rural de 3^{ème} classe 1^{er} échelon indice 225 ;
- N° 1459/MDR-SG du 15 Mai 2000 portant délégation de signature à Mr Moriba KOMACARA N°Mle 417-15-S Inspecteur du Trésor de 3^{ème} classe 6^{ème} échelon Directeur Administratif et Financier du Ministère du Développement Rural en ce qui concerne les titres de recettes et de dépenses relatifs à l'exécution du Budget du Département ;
- N° 1460/MDR-SG du 15 Mai 2000 portant délégation de signature à Mr Moriba KOMACARA N°Mle 417-15-S Inspecteur du Trésor de 3^{ème} classe 6^{ème} échelon Directeur Administratif et Financier du Ministère du Développement Rural en ce qui concerne les actes de mutations à l'intérieur du département, les congés administratifs annuels et de maternité ;
- N° 1760/MEFPT-DNFPP-D4-2 du 22 Juin 2000 portant rappel à l'activité de Mr Sidiki COULIBALY, N°Mle 383-88-A, Ingénieur d'Agriculture et du Génie Rural de 3^{ème} classe 4^{ème} échelon indice 270 ;
- N° 2080/MEFPT-DNFPP-D2-3 du 28 Juillet 2000 portant radiation de Mr Thierno COULIBALY N°Mle 488-70-E Ingénieur d'Agriculture et du Génie Rural de 2^{ème} classe 2^{ème} échelon indice 340, en service au PDIAM, décédé le 29 Février 2000 ;
- N° 2124/MDR-SG du 04 Août 2000 portant nomination de Mr Nourmoutié SIDIBE, N°Mle 436-51-H, Vétérinaire et Ingénieur d'Élevage de 3^{ème} classe, 4^{ème} échelon en qualité de Secrétaire Général de la Chambre d'Agriculture Régionale de Gao ;

- N° 2125/MDR-SG du 04 Août 2000 portant nomination de Mr Mahamadou Lamine KOUYATE, N°Mle 192-86-Y, Administrateur Civil, de 2^{ème} classe, 3^{ème} échelon en qualité de Chef de Division du Personnel à la Direction Administrative et Financière du MDR ;
- N° 2080/MEFPT-DNFPP-D2-3 du 18 Août 2000 portant radiation de Mr Daouda BAGAYOKO N°Mle 734-84-F Ingénieur d'Agriculture et du Génie Rural de 2^{ème} classe 1^{er} échelon indice 310, en service au PDIAM, décédé le 29 Février 2000 ;
- N° 2290/MEFPT-DNFPP-D4-2 du 22 Août 2000 portant avancement de catégorie par voie de formation de Mr Lassiné COULIBALY N°Mle 916-86-H dans le corps des Vétérinaires et Ingénieurs d'Élevage de 3^{ème} classe 3^{ème} échelon indice 293 ;
- N° 2307/MDR-SG du 24 Août 2000 portant nomination de Mr Bréma Moussa KONE, N°Mle 768-99-Y, Inspecteur des Finances, de 3^{ème} classe, 4^{ème} échelon en qualité de Chef de Division du Matériel et de l'Équipement à la Direction Administrative et Financière du MDR ;
- N° 2394/MEFPT-DNFPP-D2-1 du 30 Août 2000 portant rectificatif à l'arrêté N°99-0338/MEFPT-DNFPP-D2-1 du 05 Mars 1999 portant intégration à la Fonction Publique de Mr Cheick Oumar K. TRAORE, N°Mle 982-96-V, Ingénieur des Eaux et Forêts indice 255 ;
- N° 2307/MDR-SG du 13 Septembre 2000 portant nomination de Mr Hamadi SYLLA, N°Mle 366-26-E, Ingénieur d'Agriculture et du Génie Rural, de 1^{ère} classe, 2^{ème} échelon en qualité de Chef de Division à la Direction des Projets Programme Alimentaire Mondial (PAM-Mali) ;
- N° 2532/MDR-SG du 15 Septembre 2000 portant nomination des Membres du Comité Interministériel de Pilotage du Programme de Pays entre le Gouvernement de la République du Mali et le Programme Alimentaire Mondial ;
- N° 2709/MDR-SG du 03 Octobre 2000 fixant le Régime Fiscal et Douanier applicable aux Marchés et Contrats relatifs au Projet de Développement Rural Intégré de la Plaine de Saouhé ;
- N° 2744/MEFPT-DNFPP-D2-2 du 06 Octobre 2000 portant titularisation de certains agents dont Mr Oumar SY, N°Mle 982-96-V, Ingénieur d'Agriculture et du Génie Rural de 3^{ème} classe, 3^{ème} échelon, indice 293 ;
- N° 2483/MTPT-MATS du 26 Octobre 2000 fixant les Conditions des Transports Exceptionnels en République du Mali ;
- N° 3014/MEFPT-DNFPP-D2-2 du 06 Novembre 2000 portant titularisation de certains agents dont Mme Tida TOURE, N°Mle 982-76-X, Ingénieur d'Agriculture et du Génie Rural de 3^{ème} classe, 3^{ème} échelon, indice 293 ;
- N° 3054/MDR-SG du 07 Novembre 2000 portant nomination de Mr Koureissi Balla KONARE, N°Mle 301-27-F, Ingénieur des Eaux et Forêts, de 2^{ème} classe, 2^{ème} échelon en qualité de Directeur de l'Opération Pêche Mopti (OPM) ;

- N° 3055/MDR-SG du 07 Novembre 2000 portant abrogation de l'Arrêté N°97-0767/MDRE-SG du 20 Mai 1997 portant nomination de Mr Matala Sabane TRAORE, N°Mle 463-02-C, Ingénieur d'Agriculture et du Génie Rural, en qualité de Directeur du Projet de Développement Zone Lacustre Niafunké ;
- N° 3142/MEFPT-DNFPP-D2-3 du 14 Novembre 2000 portant renouvellement de disponibilité Mr Mamary Tamba KONE, N°Mle 383-87-Z, Ingénieur des Constructions Civiles de 3^{ème} classe, 4^{ème} échelon, indice 311 ;
- N° 3447/MDR-SG du 21 Décembre 2000 portant nomination de Mr Saïda TEMBELY, N°Mle 281-32-L, Vétérinaire et Ingénieur de classe exceptionnelle, de 2^{ème} échelon en qualité de Directeur Général Adjoint du Laboratoire Central Vétérinaire (LCV) ;
- N° 3445/MDR-MICT-MEF du 21 Décembre 2000 portant interdiction d'Importation de Viande Bovine et Produits Dérivés, des Farines de Viande, de Sang et d'Os, de Bovins Vivants, d'Ovules et d'Embryons de Bovin sur toute l'étendue du territoire national ;
- N° 3512/MDR-SG du 29 Décembre 2000 fixant l'Organisation et les Modalités de Fonctionnement du Projet Sélection et Multiplication du Zébu Azawak au Mali .

1.1.4 - Décisions :

- N°0009/MDR-CAB du 12 Janvier 2000 portant autorisation d'ouverture d'offices de pharmacies, de cabinets et de dépôts de produits vétérinaires ;
- N°0011/MDR-SG DAF-DP du 17 Janvier 2000 portant nomination de Mr Mahamadou KONATE, N°Mle 939-14-B, en qualité de Chauffeur particulier du Ministre du Développement Rural et de l'Eau ;
- N°0016/MDR-DAF-DP du 19 Janvier 2000 portant affectation de Mr Souleymane Abdou MAIGA, N°Mle 418-54-L, Agent Technique d'Agriculture et du Génie Rural à la DRAMR de Tombouctou ;
- N°0025/MDR-SG du 26 Janvier 2000 portant nomination de Mr Hamet CISSE, N°Mle 793-54-L, Vétérinaire et Ingénieur d'Élevage de 2^{ème} classe, 1^{er} échelon en qualité de Directeur Adjoint du Projet de Développement de l'Aviculture ;
- N°0026/MDR-SG du 26 Janvier 2000 portant nomination de Chefs de Division et de Bureau au Projet de Développement de l'Aviculture dont Mr Ousmane TRAORE, N°Mle 472-63-X, Vétérinaire et Ingénieur d'Élevage de 2^{ème} classe, 4^{ème} échelon ;
- N°0027/MDR-SG du 26 Janvier 2000 portant nomination de Coordinateurs Régionaux du Projet de Développement de l'Aviculture dont Mr Diakaridia COULIBALY, N°Mle 436-18-W, Vétérinaire et Ingénieur d'Élevage de 2^{ème} classe, 4^{ème} échelon ;
- N°0029/MDR-SG du 26 Janvier 2000 portant nomination de Mr Hassim SANGARE, N°Mle 436-14-R, Ingénieur des Constructions Civiles en qualité de Coordinateur du Programme FODESA au Ministère du Développement Rural ;
- N°0030/MDR-CAB du 27 Janvier 2000 portant autorisation d'ouverture d'officine vétérinaire pour Mr Oumar TAMBOURA, Docteur Vétérinaire ;

- N°026/MEFPT-DNFPP-D2-2 du 1^{er} Février 2000 portant rappel à l'activité de certains Techniciens d'Agriculture et du Génie Rural dont Mr Abdourahmane O. TOURE, N°Mle 769-77-Y, de 3^{ème} classe 6^{ème} échelon, indice 218 précédemment en service à la DRAER de Gao ;
- N°0056/MDR-DAF-DP du 03 Février 2000 portant affectation de Mr Mamadou FOMBA, N°Mle 680-76-X, Adjoint du Trésor de 3^{ème} classe 4^{ème} échelon, au Projet de Développement Rural Intégré à l'Aval de Manantali (PDIA) ;
- N°0061/MDR-CAB, du 03 Février 2000 portant autorisation de transfert d'officine vétérinaire à Mr Sidi El Moctar CISSE, Docteur Vétérinaire ;
- N°0155/MEFPT-DNFPP-D2-2 du 07 Février 2000 portant mise en congé de formation de Mr Képry DEMBELE, N°Mle 459-76-L, de 3^{ème} classe 6^{ème} échelon, indice 218, pour une durée de quatre (4) ans à l'IPR de Katibougou ;
- N°0394/MEFPT-DNFPP-D4-2 du 07 Février 2000 portant renouvellement de disponibilité à Mr Seydou TRAORE, N°Mle 484-81-S, de 2^{ème} classe 1^{er} échelon, indice 310, précédemment en service à la DNAER ;
- N°0067/MDR-DAF-DP du 08 Février 2000 portant affectation de certains agents dans les services dont Mr Djibrilla Alassane, N°Mle 0104-700-C, Ingénieur du Génie Rural indice 255 ;
- N°0068/MDR-CAB du 09 Février 2000 portant autorisation de changement de gérant de dépôt de pharmacie à Mr fodé KETTA, à Sounkumba cercle de Koutiala ;
- N°0069/MDR-CAB du 09 Février 2000 portant autorisation d'ouverture d'un dépôt de produits pharmaceutiques à Mme DIALLO Assitan SY, à Fatiné (Ségou) ;
- N°0071/MDR-DAF-DP du 09 Février 2000 portant affectation de certains agents à la DNAER dont Mr Abdourahmane O. TOURE, N°Mle 769-77-Y, Technicien d'Agriculture et du Génie Rural de 3^{ème} classe, 6^{ème} échelon indice 218 ;
- N°0082/MDR-CAB du 14 Février 2000 portant création du Comité d'Orientation et du Comité de Suivi du Programme de Développement Institutionnel du Secteur Rural pour la Composante 1 « Appui au Ministère du Développement Rural » ;
- N°0618/MEFPT-DNFPP-D1-2 du 15 Février 2000 portant licement de Mr Tahirou FOFANA, N°Mle 343-92-E, Technicien d'Agriculture et du Génie Rural de 3^{ème} classe 16^{ème} échelon, indice 185, précédemment en service à la DNGR pour non renouvellement de disponibilité ;

- N°0095/MDR-DAF du 17 Février 2000 portant nomination de Mr Demba DIALLO, N°Mle387-55-M, Technicien de l'Industrie et des Mines de 2^{ème} classe, 4^{ème} échelon en qualité de Chef de la Section des Mesures Correctives au Laboratoire de la Qualité des Eaux ;
- N°0099/MDR-DAF-DP du 17 Février 2000 portant affectation de certains agents dans les DRAER dont Mr Djibrille Alassane, N°Mle 0104-700-C, Ingénieur du Génie Rural stagiaire, indice 255 ;
- N°0100/MDR-DAF-DP du 17 Février 2000 portant affectation de Mr Ziéfono COULIBALY, N°Mle 423-09-K, Technicien d'Agriculture et du Génie Rural à l'Office Riz Ségou ;
- N°0109/MDR-CAB du 21 Février 2000 portant autorisation d'ouverture de clinique vétérinaire, de cabinet de soins vétérinaires, de dépôts de produits pharmaceutiques et d'officine de pharmacie vétérinaire à certaines personnes dont Mr Youssouf DIARRA, à Yélimané et Sadiola ;
- N°0063/APCAM du 21 Février 2000 modifiant la Décision N°00307/APCAM du 25 Juin 1995 portant Création de l'Agence pour la Promotion des Filières Agricoles (APROFA) ;
- N°0113/MDR-DAF-DP du 25 Février 2000 portant affectation de Mr Souleymane DEMBELE, N°Mle 487-53-P, Technicien d'Elevage à la DNAER ;
- N°0117/MDR-DAF-DP du 29 Février 2000 portant affectation de certains agents à la DNAER dont Mme Oumou SAKILIBA, N°Mle 674-31-V, Adjoint de secrétariat précédemment en service à la CRA du District de Bamako ;
- N°0242/MEFPT-DNFPP-D2-3 du 03 Mars 2000 portant mise à la disposition du MEATEU de Mr Mamadou TIMBO, N°Mle 367-95-H, Adjoint d'Administration, de 2^{ème} classe 2^{ème} échelon, indice 145, précédemment en service à la DNAER ;
- N°0149/MDR-CAB du 21 Mars 2000 portant autorisation, de dépôts de produits pharmaceutiques et d'officines vétérinaires à certaines personnes dont Mr Bassy BOUARE Ingénieur d'Elevage ;
- N°0149/MDR-SG du 22 Mars 2000 portant nomination de Mr Habib COULIBALY, Secrétaire Permanent de l'Ordre National de la Profession Vétérinaire en qualité de Chef de la Cellule Technique d'Appui à la Privatisation de la profession vétérinaire par intérim ;
- N°0152-DAF-DME du 23 Mars 2000 portant constitution d'une Commission de Dépouillement et de Jugement des Offres relatives à la Consultation restreinte pour l'assistance technique à la Cellule de Coordination du PNIR et à l'AGETIER
- N°0166/MDR-DAF-DP du 30 Mars 2000 portant affectation de Mr Hassane Abdoulaye MAIGA, N°Mle 369-68-C, Technicien d'Agriculture et du Génie Rural de 3^{ème} classe 6^{ème} échelon, à la DNAER pour servir au Projet de Développement Rural Intégré de la Plaine de Saouné ;

- N°094/MEFPT-DNFPP-D2-2 du 03 Avril 2000 portant rappel à l'activité de Mr Lassiné COULIBALY, N°Mle 916-86-H, Technicien d'Élevage, de 3^{ème} classe 6^{ème} échelon, indice 218 ;
- N°0174/MDR-DAF-DP du 04 Avril 2000 portant affectation de Mr Ousmane DIALLO, N°Mle 769-76-X, Technicien d'Agriculture et du Génie Rural de 2^{ème} classe 6^{ème} échelon, indice 218 à la DNAER ;
- N°0179/MDR-DAF-DP du 06 Avril 2000 portant affectation dans les DRAER de certains agents dont Mr Zan DIARRA, N°Mle 459-32-L, Ingénieur d'Agriculture et du Génie Rural de 2^{ème} classe 6^{ème} échelon, indice 218 ;
- N°0180/MDR-DAF-DP du 07 Avril 2000 portant affectation au cabinet du Ministère du développement Rural de Mme Sangaré Kadiatou TOURE, N°Mle 987-05-R, Standardiste en service à la DNAER ;
- N°0188/MDR-DAF-DP du 07 Avril 2000 portant affectation de Mr Souleymane DEMBELE, N°Mle 487-53-P, Technicien d'Élevage à la DRAER de Sikasso ;
- N°0202/MDR-DAF-DP du 07 Avril 2000 portant affectation de Mr Delvindi GANAME, N°Mle 487-86-V, Technicien d'Élevage de 3^{ème} classe, 6^{ème} échelon, indice 218 à la DNAER ;
- N°060/HC-RM-CAB-2 du 21 Avril 2000 portant Agrément de la Coopérative des Agriculteurs de Téninkou (Mopti) ;
- N°00023/MEF-SG du 04 Mai 2000 portant création du Comité de Pilotage et du Comité de Suivi du Programme d'Appui aux Réformes des Administrations Financières (PARAF) ;
- N°0231/MDR -DAF-DP du 05 Mai 2000 portant affectation à la DNAER de Mr Lassiné COULIBALY, N°Mle 916-86-H, Technicien d'Élevage, de 3^{ème} classe 6^{ème} échelon, indice 218 admis à l'examen de fin d'études de l'IPR/IFRA ;
- N°0253/MDR-SG du 15 Mai 2000 portant constitution d'une commission de dépouillement et de jugement des offres relatives à la réalisation de quatre (04) forages positifs pour le PMB (phase 1) ;
- N°0252/MDR-CAB du 16 Mai 2000 portant autorisation d'ouverture de cabinets vétérinaires à certaines personnes dont Mr Boubacar OUEDRAGO Ingénieur d'Élevage ;
- N°0254/MDR-SG du 16 Mai 2000 portant nomination de Mme MAIGA née Fatoumata TIMBO, N°Mle 336-12-N, Contrôleur des Finances de 2^{ème} classe, 4^{ème} échelon en qualité de Comptable-matière Adjoint à la Direction des Projets Programme Alimentaire Mondial (PAM-Mali) ;
- N°0263/MDR -DAF-DP du 19 Mai 2000 portant affectation de Mr Lassiné COULIBALY, N°Mle 916-86-H, Technicien d'Élevage, de 3^{ème} classe 6^{ème} échelon, indice 218 à la DNAER ;

- N°0265/MDR-SG du 19 Mai 2000 portant nomination de Mr Amadou DIAKITE, N°Mle486-43-Z, Attaché d'Administration (Spécialité: Finances) de 3^{ème} classe, 6^{ème} échelon en qualité de Chef de la Division Administrative et Financière du Projet Élevage Mali Nord Est Gao ;
- N°0269/MDR-CAB du 29 Mai 2000 portant autorisation de transfert d'Officine Vétérinaire de Mr Seydou DARA, à Fakola ;
- N°0273/MDR-SG du 29 Mai 2000 portant constitution d'une commission de dépouillement et de jugement des offres relatives à la fourniture de véhicule au Programme National d'Infrastructures Rurales (PNIR) ;
- N°0275/MDR-SG du 29 Mai 2000 portant constitution d'une commission de dépouillement et de jugement des offres relatives à la construction du barrage-seuil de Talo, des digues latérales et ouvrages connexes; aménagement des plaines rive droite, aménagement des pistes d'accès au barrage-seuil de Talo pour le compte du Programme de Mise en Valeur des Plaines du Moyen Bani (PMB) ;
- N°0276/MDR-SG du 29 Mai 2000 portant constitution d'une commission de dépouillement et de jugement des offres relatives à l'audit des comptes du Programme de Mise en Valeur des Plaines du Moyen Bani (PMB) ;
- N°0277/MDR-SG du 29 Mai 2000 portant constitution d'une commission de dépouillement et de jugement des offres relatives à la constitution restreinte pour l'élaboration des dossiers d'études d'exécution, d'appel d'offres divers et pour la surveillance des travaux pour le compte du Projet de Développement Rural Intégré de la Plaine de Saouné (PDRIS) ;
- N°0280/MDR-SG du 30 Mai 2000 portant constitution d'une commission de dépouillement et de jugement des offres relatives à la fourniture de véhicule au Projet Développement Intégré de l'Aval de Manantali (PDIAM) ;
- N°0281/MDR-SG du 30 Mai 2000 portant constitution d'une commission de dépouillement et de jugement des offres relatives à la fourniture de véhicule au Projet Développement Rural Intégré de la Plaine de Saouné (PDRIS) ;
- N°0278/MDR-CAB du 29 Mai 2000 portant autorisation d'ouverture de Cabinets de Soins et de Pharmacies Vétérinaires à certaines personnes dont Mr Mohamed Ag ASSARID Vétérinaire et Ingénieur d'Élevage à Ménaka ;
- N°0301/MDR-SG du 09 Juin 2000 portant nomination de Mr Alassane HAIDARA, N°Mle930-41-G, Contrôleur des Finances de 3^{ème} classe, 3^{ème} échelon en qualité de Chef du Bureau de la Comptabilité et de l'Approvisionnement du Projet de l'Aménagement Hydro-Agricole des Plaines de Daye, Hamadja et Korioumé ;
- N°0310/MDR -DAF-DP du 19 Juin 2000 portant affectation de Mr Hamadi ISSOUFA, N°Mle 935-73-T, Technicien des Eaux et Forêts de 3^{ème} classe, 2^{ème} échelon, indice 170 à la DNAER ;
- N°0317/MDR -DAF-DP du 19 Juin 2000 portant affectation de Mr Sidy KOUYATE, N°Mle 418 -52-J, Technicien des Constructions Civiles de 2^{ème} classe, 6^{ème} échelon au CEEMA/D. ZERBO de Samanko ;

- N°0614/MEFP -DNFPP -D2-3 du 19 Juin 2000 portant affectation de Mr Moussa KEITA, N°Mle 391-62-W, Contrôleur du Trésor de 2^{ème} classe, 4^{ème} échelon, indice 167 au Ministère du Développement Rural ;
- N°0326/MDR-CAB du 28 Juin 2000 portant autorisation d'ouverture de Cabinets Vétérinaires, de Dépôts de Produits Vétérinaires et de Clinique vétérinaire à certaines personnes dont Mr Adama TRAORE, Vétérinaire et Ingénieur d'Élevage ;
- N°0327/MDR -DAF-DP du 29 Juin 2000 portant affectation de Mme KOUYATE née Fanta DIABATE, N°Mle 416 -26-H, Adjoint Administratif à la DNAER (rapprochement de conjoint) ;
- N°0331/MDR-CAB du 28 Juin 2000 portant autorisation d'érection de Dépôt de Pharmacie en Officine Vétérinaire à Mr Idrissa N'DIAYE Ingénieur d'Élevage ;
- N°0333/MDR -DAF-DP du 05 Juillet 2000 portant affectation de Mr Oumar BAGAYOKO, N°Mle 316 -19-X, Ingénieur d'Agriculture et du Génie Rural à la DNAER ;
- N°0334/MDR -DAF-DP du 05 Juillet 2000 portant affectation de Mr Delvindi GANAME, N°Mle 487-86-Y, Technicien d'Élevage, de 3^{ème} classe 6^{ème} échelon, indice 218 à la DRAER de Ségou ;
- N°085/HC-RM-CAB-2 du 07 Juillet 2000 portant affectation d'agents de la Direction Régionale de l'Aménagement et de l'Équipement Rural de Mopti ;
- N°0343/MDR -DAF-DP du 12 Juillet 2000 portant affectation de Mr Moussa KEITA, N°Mle 391-62-W, Contrôleur du Trésor de 2^{ème} classe, 4^{ème} échelon, indice 167 à la DNAER ;
- N°0346/MDR -CAB du 17 Juillet 2000 portant autorisation d'ouverture de Dépôts de Pharmacie vétérinaire à Mr Mahamadou TRAORE à Kati ;
- N°0347/MDR -CAB du 17 Juillet 2000 portant autorisation de transfert de site et d'érection d'officine en Cabinet de Soins Vétérinaires à Molobala (Koutiala) de Mr Abdoulaye DIONI, Ingénieur d'Élevage ;
- N°0353/MDR -DAF-DP du 18 Juillet 2000 portant affectation de Mr Sidiki COLLIBALY, N°Mle 383-88-A, Ingénieur d'Agriculture et du Génie Rural de 3^{ème} classe 4^{ème} échelon, indice 270 à la DNAER ;
- N°0359/MDR -DAF-DP du 24 Juillet 2000 portant affectation de Mr Adama Diamou KEITA, N°Mle 459-30-J, Technicien d'Agriculture et du Génie Rural à l'Office de la Haute Vallée du Niger ;
- N°0366/MDR -DAF-DP du 27 Juillet 2000 portant affectation de Mr Sékou FOFANA, N°Mle 297-30-J, Ingénieur d'Agriculture et du Génie Rural de 2^{ème} classe 3^{ème} échelon au Projet de Développement Intégré à l'Aval de Manantali (PDIAM) ;
- N°0367/MDR -DAF-DP du 28 Juillet 2000 portant autorisation de Congé Annuel de trente (30) jours à Mr Yaya DIARRA, N°Mle 343-96-J, Ingénieur d'Agriculture et du Génie Rural Coordinateur du Programme National d'Infrastructures Rurales (PNIR) ;

- N°0368/MDR -CAB du 28 Juillet 2000 portant autorisation d'ouverture d'Officine Vétérinaire et de Dépôt de Produits Vétérinaires à certaines personnes dont Mr Djo Seydou MALLE Docteur-Vétérinaire, à Bamako-District ;
- N°0369/MDR -CAB du 28 Juillet 2000 portant autorisation de transfert de site de Pharmacie Vétérinaire de Mr Aboubacar BAYOKO, Ingénieur Zootechnicien à N'Togonasso (Sikasso) ;
- N°0370/MDR -CAB du 28 Juillet 2000 portant autorisation d'érection de Dépôt de Produits Vétérinaires en Officine Vétérinaire à Macina de Mr Adama GUINDO, Ingénieur d'Élevage ;
- N°0374/MDR -DAF-DP du 28 Juillet 2000 portant affectation de Mr Moussa KEITA, N°Mle 391-62-W, Contrôleur du Trésor de 2^{ème} classe, 4^{ème} échelon, indice 167 au projet de Développement Rural Intégré de Saouné (PDRIS) à Diré ;
- N°0375/MDR -DAF-DP du 28 Juillet 2000 portant affectation de Mr Hamadou ISSOUFA, N°Mle 935-73-T, Technicien des Eaux et Forêts de 3^{ème} classe, 2^{ème} échelon, indice 170 à la DRAER de Gao ;
- N°0383/MDR-SG du 1er Août 2000 portant nomination de Mr Moussa DEMBELE, N°Mle 191-48-E, Attaché d'Administration de classe exceptionnelle, 1^{er} échelon en qualité de Chef de la Section Gestion du Personnel à la DAF du Ministère du Développement Rural ;
- N°0391/MDR -DAF-DP du 07 Août 2000 portant affectation de Mr Cheickna TRAORE, N°Mle 908-70-P, Ingénieur des Eaux et Forêts en service au Secrétariat Général du MDR à la DNAER ;
- N°0400/MDR -CAB du 10 Août 2000 portant autorisation de fermeture de Clinique Vétérinaire de Mr Sidi El Moutar CISSE, Docteur-Vétérinaire ;
- N°0401/MDR -CAB du 10 Août 2000 portant autorisation de transfert de Clinique et Pharmacie Vétérinaire à Mr Nouhoum N'DIAYE, Vétérinaire et Ingénieur d'Élevage ;
- N°0402/MDR -CAB du 10 Août 2000 portant autorisation de transfert de Cabinet de Soins Vétérinaires à Mr Karim COULIBALY, Vétérinaire et Ingénieur d'Élevage ;
- N°0403/MDR -CAB du 10 Août 2000 portant autorisation d'ouverture de Dépôt de Produits Vétérinaires à certaines personnes dont Mr Abdoulaye SACKO, Vétérinaire et Ingénieur d'Élevage, Séfeto (Kita) ;
- N°0410/MDR-SG du 15 Août 2000 portant nomination de Mr Abdourhamane O. TOURE, N°Mle 769-77-Y, Ingénieur d'Agriculture et du Génie Rural, de 3^{ème} classe 3^{ème} échelon en qualité de Directeur Régional de l'Aménagement et de l'Équipement Rural de Gao par intérim ;
- N°098/HC-RM-CAB-2 du 17 Août 2000 portant affectation de Mr Hamadou GANAME, N°Mle 778-40-T, Agent Technique d'Agriculture et du Génie Rural au SLACAER de Bankass ;

- N°0431/MDR-SG du 28 Août 2000 portant nomination de Mr Oumarou Arboncana, N°Mle 953-23-L, Administrateur Civil de 3^{ème} classe, 2^{ème} échelon en qualité de Chef de la Section Gestion des Cadres Organiques et de la Formation à la DAF du Ministère du Développement Rural ;
- N°0441/MDR-SG du 30 Août 2000 portant nomination de Mr Doudou TOURE, N°Mle 409-20-Y, Ingénieur des Constructions Civiles, de 1^{ère} classe 1^{er} échelon en qualité de Directeur du Projet de Développement Rural du Cercle d'Ansongo (PRODECA) ;
- N°0470/MDR-SG du 15 Septembre 2000 portant nomination de Mr Paul COULIBALY, N°Mle 791-78-Z, Ingénieur d'Agriculture et du Génie Rural, de 2^{ème} classe 2^{ème} échelon en qualité de Chef de la Cellule de Coordination du Programme d'Aménagement des Plaines du Moyen Bani ;
- N°0479/MDR -DAF-DP du 25 Septembre 2000 portant affectation de certains fonctionnaires au Projet de Développement Rural du Cercle d'Ansongo dont Adama Halidou, N°Mle 0104-701-D, Ingénieur d'Agriculture et du Génie Rural stagiaire en service à la DRAER de Kidal ;
- N°0483/MDR -CAB du 27 Septembre 2000 portant autorisation d'ouverture d'Officines, de Cabinets de Soins et de Dépôt de Produits Vétérinaires à certaines personnes dont Mr Cheick Kalil SIDIBE Ingénieur Zootechnicien à Molobala (Koutiala) ;
- N°0489/MDR -SG du 02 Octobre 2000 portant création de la Cellule d'Appui aux Réformes Institutionnelles du Secteur Développement Rural en abrégé CARI ;
- N°2744/MEFP -DNFPP -D2-2 du 06 Octobre 2000 portant titularisation à compter du 1^{er} Octobre 2000 de certains Fonctionnaires stagiaires dont Mr Oumar SY, N°Mle 982-79-A, Ingénieur d'Agriculture et du Génie Rural de 3^{ème} classe, 3^{ème} échelon indice 293 en service à la DNAER ;
- N°235/HC-SIK-CAB-2 du 25 Octobre 2000 portant Levée de Suspension de salaire de Mr Moussa DIARRA, N°Mle 549-50-S, Agent Technique des Constructions Civiles en service à la DRAER de Sikasso ;
- N°0513/MDR -SG du 17 Octobre 2000 portant nomination de Mr Aboumédiane TOURE, N°Mle 265-65-Z, Ingénieur de Statistiques en qualité de Coordinateur par Intérim de la Cellule d'Appui aux Réformes Institutionnelles du Secteur Développement Rural en abrégé CARI ;
- N°0534/MDR-SG du 25 Octobre 2000 portant constitution d'une commission de dépouillement et de jugement des offres relatives au recrutement du personnel du Programme National d'Infrastructures Rurales ;
- N°1042/MEFP -DNFPP -D2-2 du 25 Octobre 2000 portant mise en congé de formation à titre de régularisation et à compter du 1^{er} Octobre 2000 de Mr Modibo Issa TRAORE, N°Mle 908-59-C, Vétérinaire et Ingénieur d'Élevage de 2^{ème} classe, 1^{er} échelon indice 310 en service à la DRAER de Gao ;
- N°0551/MDR -CAB du 1^{er} Novembre 2000 portant autorisation d'ouverture d'Officines et de Cabinet Vétérinaire à certaines personnes dont Mr Salifou SANGARE, Vétérinaire et Ingénieur d'Élevage à Yorobougoula (Yanfolila) ;

- N°0552/MDR -CAB du 1er Novembre 2000 portant autorisation de transfert de site de Clinique et Pharmacie Vétérinaire de Clinique et de Pharmacie Vétérinaire de Mr Boubacar KANOUTE dit Youcoulé à Diangouté Camara (Diéma) ;
- N°0553/MDR -CAB du 1er Novembre 2000 portant autorisation d'ouverture d'un Laboratoire d'Analyse (Diagnostic) et d'une Officine et de Produits Pharmaceutiques Vétérinaires à certaines personnes dont Mr Fousseyni SIDIBE Docteur-Vétérinaire à Bamako ;
- N°0555/MDR -SG du 02 Novembre 2000 fixant l'Organisation Interne et les Règles de Fonctionnement de l'Office du Périmètre Irrigué de Baguinéda (OPIB) ;
- N°0556/MDR -SG du 02 Novembre 2000 portant Constitution d'une Commission de Dépouillement et de Jugement des Offres relatives à la conception et la mise en place d'un Système Informatisé de Suivi - Évaluation pour le compte du Programme de Mise en Valeur des Plaines du Moyen Bani (Phase 1) ;
- N°0575/MDR -CAB du 10 Novembre 2000 portant autorisation d'érection d'un Dépôt de Produits Pharmaceutiques en Officine Vétérinaire de Mr Yacouba GOITA à Mandiakuy (Tominian) ;
- N°0591/MDR -CAB du 22 Novembre 2000 portant autorisation de transfert de site de Dépôt de Produits avec Cabinet de Soins Vétérinaires de Mr Boubacar BOCOUM, Vétérinaire et Ingénieur d'Élevage à Tienfala (Koulikoro) ;
- N°0592/MDR -CAB du 22 Novembre 2000 portant autorisation de transfert de site de Dépôt de Produits Pharmaceutiques de Mr Sidiki Karamoko KONE, Vétérinaire et Ingénieur d'Élevage à Sikorolé ;
- N°0593/MDR -SG du 22 Novembre 2000 portant nomination de Mr Mamadou Racine N'Diaye, N°Me 489-16-T, Vétérinaire et Ingénieur d'Élevage de 2^{ème} classe, 4^{ème} échelon en qualité de Coordinateur du Programme Panafricain de Lutte contre la Peste Bovine (PACE) Mali ;
- N°0594/MDR -CAB du 23 Novembre 2000 portant autorisation de transfert de site et érection d'un Dépôt de Pharmacie Vétérinaire en Cabinet de Soins et Conseils Vétérinaires de Mr Yacouba DIALLO, Vétérinaire et Ingénieur d'Élevage à Lobougoula (Yanfolila) ;
- N°0601/MDR -SG du 27 Novembre 2000 portant création de la Cellule de Coordination du Projet de Développement Rural du Cercle d'Ansongo (PRODECA) ;
- N°0607/MDR -CAB du 28 Novembre 2000 portant autorisation d'ouverture de Dépôt de Produits Vétérinaires, de Cabinet Vétérinaire et de Clinique Vétérinaire à certaines personnes dont Mr Moussa GNANA, Agent Technique d'Élevage à Ségou ;
- N°0608/MDR -CAB du 28 Novembre 2000 portant autorisation de transfert de site de Dépôt de Produits Vétérinaires de Mr Nouhoum DEMBELE, Vétérinaire et Ingénieur d'Élevage à Dogonasso (Koutiala) ;

- N°0628/MDR -CAB du 11 Décembre 2000 portant autorisation d'ouverture de Cabinets de Soins Vétérinaires à certaines personnes dont Mr Mathieu Eric Bamba TRAORE, Vétérinaire et Ingénieur d'Élevage à Koulikoro ;
- N°0629/MDR -DAF-DP du 12 Décembre 2000 portant affectation de Mr Jean COULIBALY, N°Mle 318-71-F, Ingénieur d'Agriculture et du Génie Rural, de classe exceptionnelle, 2^{ème} échelon indice 679 à la DNAER ;
- N°0633/MDR -DAF-DP du 14 Décembre 2000 portant affectation de Mr Oumar SY, N°Mle 982-79-A, Ingénieur d'Agriculture et du Génie Rural, de 3^{ème} classe, 3^{ème} échelon à l'Office des Périmètre Irrigués de Baguinéda ;
- N°0640/MDR -DAF-DP du 19 Décembre 2000 portant affectation de Mr Souleymane KONE, N°Mle 248-78-N, Ingénieur d'Agriculture et du Génie Rural, au Projet de Développement Rural des Plaines de Saoué (PDRIS) ;

1-2 - Situation des Effectifs

1-2-1 - Encadrement du Service

Direction Nationale de l'Aménagement et de l'Équipement Rural

Directeur National

Paul COULIBALY, N°Mle 791-78-Z, Ingénieur d'Agriculture et du Génie Rural remplacé en cours d'année par Soumaïla SAMAKE, N°Mle 359-08-J, Ingénieur des Constructions Civiles ;

Directeur National Adjoint

Soumaïla DIARRA, N° Mle 368-45-B, Ingénieur des Eaux et Forêts ;

Secrétaire Général

Cheick Oumar KONATE, N°Mle 274-39-E, Adjoint Administratif ;

Division Études et Planification

Adikarim TOURE, N° Mle 436-40-W, Ingénieur des Eaux et Forêts ;

Section Aménagement et Gestion des Ressources halieutiques

Seydou Coulibaly, N° Mle 345-32-L, Ingénieur des Eaux et Forêts ;

Section Aménagement et Gestion des Ressources pastorales

Mamadou Coulibaly, N° Mle 254-47-E, Vétérinaire et Ingénieur d'Élevage ;

Division Infrastructures et Équipement Rural

Aliou BAMBA, N° Mle 358-98-L, Ingénieur des Constructions Civiles ;

Bureau de la Statistique du Suivi et de l'Évaluation

Soumaïla DIARRA, N° Mle 368-45-B, Ingénieur des Eaux et Forêts ;

Bureau de la Documentation, de l'Information et de la Communication

Madani KONE, N° Mle 243-43-Z, Dr Vétérinaire et Ingénieur d'Élevage ;

Bureau de la Formation

Degakoro SAMAKE, N°Mle 118-08-J, Ingénieur des Constructions Civiles remplacé en fin d'année par Djibril KEITA, N°Mle 164-79-P, Ingénieur d'Agriculture et du Génie Rural ;

Directions Régionales de l'Aménagement et de l'Équipement Rural

Directeur Régional de Kayes

Sékou TRAORE, N° Mle 434-40-W, Ingénieur des Constructions Civiles ;

Directeur Régional de Koulikoro

Mama MINTA, N° Mle 916-02-M, Ingénieur des Constructions Civiles ;

Directeur Régional de Sikasso

Namory KEÏTA, N° Mle 790-42-H, Ingénieur des Constructions Civiles ;

Directeur Régional de Ségou

Amadou DIALLO, N° Mle 396-55-M, Vétérinaire et Ingénieur d'Élevage ;

Directeur Régional de Mopti

Alphonse TEME N° Mle 389-43-Z, Vétérinaire et Ingénieur d'Élevage ;

Directeur Régional de Tombouctou

Allaye OUOLOGUÉM, N° Mle 916-36-B, Ingénieur des Constructions Civiles décédé le 26 Octobre 2000 et remplacé par Mahamane D. CISSE, N°Mle 420-13-P Vétérinaire et Ingénieur d'Élevage intérimaire ;

Directeur Régional de Gao

Doudou TOURE N°Mle 409-20-Y, Ingénieur des Constructions Civiles remplacé en cours d'année par Abdourhamane O.TOURE, N°Mle 769-77-Y, Ingénieur d'Agriculture et du Génie Rural intérimaire ;

Directeur Régional de Kidal

Mabendy GUISSSE N° Mle 341-97-K, Vétérinaire et Ingénieur d'Élevage ;

Directeur Régional du District de Bamako

Madani KEÏTA, N° Mle 110-67-B, Ingénieur d'Agriculture et du Génie Rural ;

Service Rattaché

Directeur du CEEMA

Adama FOMBA, N° Mle 182-42-Y, Ingénieur d'Agriculture et du Génie Rural ;

1.2 - Situation des effectifs

SITUATION DU PERSONNEL AU 31 DECEMBRE 1999

| Structure | Catégorie « A » | Catégorie « B » | Catégorie « C » | Convent. Budget National d'Invest. | Effectif Total par Structure |
|-----------------------|-----------------|-----------------|-----------------|------------------------------------|------------------------------|
| DNAER | 35 | 9 | 17 | 10 | 71 |
| Keyes | 3 | 8 | 2 | 0 | 13 |
| Koulikoro | 2 | 6 | 1 | 1 | 10 |
| SIKASSO | 4 | 10 | 5 | 2 | 21 |
| Ségou | 7 | 6 | 2 | 3 | 18 |
| Mopti | 6 | 11 | 3 | 5 | 25 |
| Tombouctou | 3 | 6 | 0 | 1 | 10 |
| Gao | 1 | 9 | 2 | 0 | 12 |
| Kidal | 2 | 3 | 0 | 0 | 5 |
| District Bamako | 3 | 5 | 1 | 1 | 10 |
| STRUCTURES RATTACHEES | | | | | |
| CEEMA/SAMANKO | 1 | 6 | 10 | 6 | 23 |
| PMB | 5 | 2 | 0 | 0 | 7 |
| PDIAM | 3 | 1 | 3 | 0 | 7 |
| JALDA | 3 | 0 | 0 | 0 | 3 |
| PDRIS | 2 | 1 | 0 | 0 | 3 |
| égoire | 80 | 83 | 46 | 29 | 238 |

Total des agents : 238 Ingénieurs = 80 Techniciens = 83 Agents Techniques = 46 Conventionnaires = 29

ORGANIGRAMME DE LA DNAER
(Direction Nationale de l'Aménagement et de l'Équipement Rural)

1-2-2 - Détachement

Les agents dont les noms suivent sont en détachement. Il s'agit de :

*Messieurs - Raoul Keita N°Mle 434.39.V, Ingénieur des Constructions Civiles ;
- Arhamatou Diallo N°Mle 920.11.Y, Ingénieur d'Agriculture et du Génie Rural ;
- Amadou N'TO Coulibaly N°Mle 432.54.L, Ingénieur d'Agriculture et du Génie Rural ;*

1-2-3 - Stage et Formation

Les agents suivants sont en formation :

*Messieurs - Noé Dougnon N°Mle 918.30.V, IAGR ;
- Abdoul Aziz Sanogo N°Mle 367.84.W, IAGR ;
- Ousmane Diallo N°Mle 301.71.F, TAGR ;
- Modibo Issa TRAORE N°Mle 908.59.C, VIE ;*

1-2-4 - Disponibilité

Les agents dont les noms suivent sont en disponibilité :

*Messieurs :
- Mamary Tamba KONE N°Mle 338.87.Z, ICC précédemment en service à la DRAER de Koulikoro ;
- Hamadou BOCOUM, N°Mle, IAGR en service à la DRAER du District de Bamako ;*

SERVICE RATTACHE

Le seul service rattaché à la DNAER est le Centre d'Expérimentation et d'Exploitation du Machinisme Agricole (CEEMA) de Samanko.

Nécrologie

- Allaye OUOLOGUEM, Ingénieur des Constructions Civiles, Directeur Régional de l'Aménagement et de l'Équipement Rural de Tombouctou le 26 Octobre 2006 ;

1.3 Situation Parc Automobiles

SITUATION DU PARC AUTOMOBILE AU 31 DECEMBRE 2000

| DESIGNATION | NUMERO D'IMMATRICULATION | OBSERVATIONS |
|---|--|---|
| 1. Direction Nationale de l'AER TOYOTA LX TURBO TOYOTA GX TOYOTA COROLLA XL TOYOTA COROLLA XL RENAULT 12 TX RENAULT 12 TAUROS TOYOTA LN 106 TOYOTA LN 106 JEEP CHEROKEE MITSUBISHI NISAN PATROL PEUGEOT 305 PEUGEOT 505 | 5959 – AIT K 1244 K 1483 4765 – AIT K 0490 3071 – ALT K 1601 67 6609 A 3007 – ALT K 1781 K 0808 K 0721 K1538 | Mauvais Assez – Bon Passable Passable Passable Passable Passable Passable Mauvais Mauvais Mauvais Mauvais Assez – Bon |
| 2. DIRECTION Régionale l'A.E.R Kayes TOYOTA HILUX LN 106 TOYOTA HILUX LN 106 MOTOS CG 125 | 2 RMJ 7121 K 1490 | Mauvais Passable Mauvais |
| 3. Direction Régionale l'E.A.R Koulikoro TOYOTA CRUISER TOYOTA HILUX 2C | NU 61 0350 A K 0812 | Mauvais (à réparer) Sur cale |
| 4. Direction Régionale l'AER Sikasso TOYOTA PICK – UP 2C TOYOTA PICK – UP 2C MOTO HONDA CG 125 VELO | K – 0790 4225 AIT | Passable Bon Passable Passable |
| 5. Direction Régional de l'AER Sékou TOYOTA HILUX PICK – UP DODGE RAM 205 LAND CRUISER TOYOTA TOYOTA | 4591- AIT 4421 – AIT 2 RMF 9996 4713 AIT | Passable Sur cale Passable Passable |

| | | |
|---|---|--|
| 6. Direction Régionale de l'AER Mopti TOYOTA HILUX PICK – UP double cabine TOYOTA HILUX PICK * UP double cabine TOYOTA HILUX PICK – UP double cabine TOYOTA BJ 75 TOYOTA BJ 65 LAND ROVER 110 PEUGEOT 505 | K – 0810 ATRM 2440 4630 ALT K – 1239 K – 1237 K – 1236 S/NUMERO | Passable Sur cale Bon Épave Sur cale Sur cale Sur Cale |
| 7. Direction Régionale l'AER Tombouctou TOYOTA DOUBLE CABINE MITSUBISHI 200 DOUBLE CABINES MOTO CG 125 MOTO XINGFU 125 | | Épave Passable Passable Épave |
| 8. Direction Régionale l'AER de GAO NISSAN CAR TOYOTA LAND CRUISER | 6593 – IT K- 0491 | En Panne En Panne |
| 9. Direction Régionale l'AER de KIDAL TOYOTA BJ 75 NISSAN | ITRM 2936 – A AIT 5255 | Épave Passable |
| 10. Direction Régionale de l'AER BAMAKO TOYOTA DOUBLE CABINE 11. CEEMA | 4625 ALT | Passable |

CHAPITRE II

PARTIE TECHNIQUE

- // -

2.1 Études

Les activités de début du millénaire ont porté essentiellement :

Au niveau national sur:

- le suivi environnemental du PGRN, par l'élaboration d'un document méthodologique pour la constitution de la base de données d'occupation des terres et la tenue des ateliers de validation des documents méthodologiques d'élaboration et de constitution des bases de données d'occupation des terres et socio-économique pour le suivi environnemental. A cela il faut ajouter la tenue de l'atelier de validation du document de méthodologie de la base de données sur les investissements et actions menées en matière de Gestion des Ressources Naturelles (GRN) au Mali et l'élaboration d'un document cadre d'intervention des Pays-Bas dans le secteur du développement rural.
- les réunions sur l'étude des ouvrages de Gouina et Felou et de la commission de transport du comité d'organisation du sommet des chefs d'Etats du CILSS.

Au niveau de certaines régions :

A Koulikoro, les activités ont porté sur la délimitation et le bornage de la plaine de Farabana pour une extension future de son aménagement sur sollicitation de l'OHVN d'une part, et d'autre part sur la délimitation et l'implantation de trois (3) périmètres maraîchers pour femmes rurales dans trois(3) villages. Ce volet s'inscrit dans le cadre de l'appui SASAKAWA Global 2000) ont aux femmes rurales pour la lutte contre la pauvreté. Gnamabougou (Kolokani), Sébénikoro (Kati) et Sounougouba (Baguinéda) sont concernés pour une superficie de 0,5ha, un puits avec bassin de stockage d'eau, une clôture en haie vive et une caisse rurale d'épargne et de prêt (CREP) chacun.

A Sikasso, les réalisations ont porté sur l'étude de la réalisation d'un gîte d'étape à Niaradougou;

A ségou les activités ont été axées sur l'élaboration de l'APD des aménagements hydro-agricoles en zone PDR / San, les études topographiques des plaines de N'goa (2000 ha) et Wana (1400 ha), l'identification des parcelles aménageables en petites irrigations à Katiéna et Cinzana, la vérification de micro-projet du FODESA /FIDA de Ségou, les travaux de constructions des clôtures des latrines CSON des PMB, les études techniques de plan type de marché à bétail et de la salle d'alphabétisation de FODESA/FIDA et travaux d'aménagements des plaines de Touara et de Fiah pour CARE

A Mopti, les études ont porté sur huit (8) bas-fonds de Djenné cadre PGRN, neuf (9) mares à Dioungani, les plaines hors casier de Dia, la plaine de Toguéré-Mody à Dialloubé, la construction de quatre (4) parcs de vaccination et l'équipement d'ouvrages en batardeaux métalliques et grilles à poisson à Baye ;

A Kidal, les travaux ont porté sur l'identification de plus de quarante (40) plaines à travers la Région. Des sollicitations de micro projets, de barrages et de surcreusement de mares ont été enregistrées. De même dans le cadre du PNIR des manifestations d'intérêt des différents aménagements dans les cercle de Kidal, Tessalit, Tin-Essako et Abellara.

2.2 Projets et Programmes

Dans le cadre de l'exécution du programme d'aménagement de 30 000 hectares du Département, la situation des projets et programmes du premier semestre se présente comme suit :

- **le projet de développement intégré à l'aval de Manantali (PDIAM)** : ce projet vise un objectif de sécurité alimentaire, son coût est estimé à 15 393 Millions de francs CFA, cofinancé par l'OPEP, le FS, le FK, la BID et le gouvernement de la République du Mali. Au terme de l'année 2000 l'on peut retenir :
 - le recrutement des bureaux d'études ; les rapports de dépouillement des offres techniques et financières ont été transmis aux Fonds Koweïtien et Saoudien pour avis. Pour les différentes prestations les groupements de bureaux d'études suivants ont été retenus :
 - le Groupement SCET-Tunisie /CIRA SARL, pour les lots I (Actualisation du dossier d'APD et élaboration du DAO des travaux et autres études connexes) et II (Surveillance des travaux) ;
 - le Groupement KCIC/ la Soudanaise, pour le lot III (Etudes de nouveaux sites d'aménagement dans la vallée du fleuve Sénégal.
- En mai 2000, après la non objection de ces deux partenaires, des projets de contrats avec les groupements de bureaux d'études retenus sont en cours d'approbation.
- le lancement des activités sur le terrain, il a fortement souffert des conséquences de l'accident de la circulation dont l'équipe du projet a été victime. Sur ce plan on peut citer :

- * la mobilisation des différents fonds pour le financement du projet, entre autres la mobilisation des fonds du BSI du 1^{er} semestre 2000, l'ouverture de compte spécial pour le fonds de roulement du projet à la Banque du Sahel et mobilisation d'un premier virement du Fonds de l'OPEP pour le fonctionnement de la Direction du Projet ;

- * la préparation de l'atelier de lancement du projet, prévu pour les 13 et 14 Avril 2000, l'atelier a été remis aux 27 et 28 Juin 2000. Pour des raisons de communication et de coordination entre les différents partenaires, la tenue de l'atelier a été finalement repoussée à une date ultérieure (après septembre 2000) ;

- * le processus d'acquisition des biens et service, la plupart des biens à acquérir seront sur appel d'offres dont les dossiers seront élaborés par le bureau chargé des études d'actualisation des DAO et autres études diverses. Toutefois, l'acquisition d'un véhicule station wagon a été exceptionnellement autorisée par le Fonds Koweïtien et le processus est en cours ;

- * l'installation de l'équipe à Manantali, liée à la mise en place d'un certain nombre d'équipements dont la construction des locaux (bureaux et logement pour les cadres). Le cabinet est à la recherche d'une solution avec le Ministère des Mines, de l'Energie et de l'Eau en vue du transfert des bâtiments de la DNH à Manantali au projet.

- * les différentes missions de l'équipe technique du projet dans la zone en vue du démarrage effectif des activités sur le terrain. Ces missions ont permis de prendre contact avec les différents partenaires sur le terrain et de préparer l'installation et la mise en œuvre des premières actions ;

* l'ouverture et l'équipement d'une antenne du projet à Bamako en vue de faciliter le processus de préparation de la mise en œuvre du projet et les communications futures.

- **le projet de réhabilitation de la plaine de Farabana** : la réception provisoire des travaux a été faite, toutefois les essais de mise en eau ont conduit au constat de la non fonctionnalité du réseau, des études complémentaires pour des travaux confortatifs s'avèrent nécessaire.

- **le projet de développement agricole intégré dans la plaine de Saouné** (400 ha financé par la BADEA, le projet a démarré au cours du premier semestre 2000. Le recrutement du personnel est en cours. Une mission de reconnaissance et de prise de contact sur le site du projet a été effectuée par le Coordinateur du projet à Diré et Tombouctou. Aussi, le dossier de consultation restreinte pour le recrutement du bureau d'étude est au stade de dépouillement à la DAF.

- **le projet d'aménagement intégré de la piste Kona-Korienzé-Tonka**, le dossier de consultation restreinte pour le choix d'un bureau d'étude chargé des études topographiques et pédologiques des mares a été envoyé à la DGMP pour avis. Le dossier d'APD final de la route a été envoyé par le consultant à la DNAER. Vingt (20) copies du même dossier ont été transmises à la Direction Nationale des Travaux Publics pour prise en charge

- **le projet d'aménagement de la plaine de Bankoumana** : l'étude de factibilité et l'APD de 100 ha ont été réalisés sur financement Belge. Ces études sont terminées et les copies des dossiers ont été transmises à la coopération Belge

- **le projet de développement du cercle de d'Ansongo (PRODECA)**, les différents dossiers d'appel d'offres et consultation ont été élaborés et introduits dans le circuit administratif. L'accord de prêt a été ratifié par l'Assemblée Nationale au cours de sa dernière session. La nomination du coordinateur du projet est attendue après cette ratification.

- **le projet d'aménagement hydro - agricole de la plaine de Goubou**, les travaux initiés sont achevés et réceptionnés. Le contrat de surveillance avec le bureau de contrôle TECSULT est arrivé à terme avant la fin des travaux. La BID a exigé la passation d'un avenant avec le bureau de contrôle pour vérifier la conformité des travaux exécutés en l'absence du bureau de contrôle. Cette procédure n'est pas encore approuvée par la partie Malienne. Pour l'utilisation du reliquat des fonds du projet, un dossier de consultation pour l'étude de l'extension a été approuvé par la DGMP et sera transmis à la BID.

- **les travaux d'aménagement de la plaine de Djéléfing, du surcreusement de la mare de Korokodjo et de la construction du barrage de Faraba**, financés sur le Fonds KR2 dont le marché d'exécution N° 0235/DGMP/99 d'un montant de 192.486.249 FCFA ont été exécutés par le Génie Militaire comme suit :

* A Djéléfing (Yanfolila), les travaux d'aménagement sont finis pour un montant de 64.079.335 FCFA. La surveillance des travaux a coûté de 7.890.000 FCFA et a été assurée par le bureau AFRICONSULT. Il reste la fourniture de deux (2) groupes moto-pompes.

* A Korokodjo (Niara), les travaux sont terminés et réceptionnés pour un montant de 72.836.950 FCFA. Le bureau de la SOUDANAISE a assuré la surveillance des travaux qui s'élève à 6.950.000 FCFA. Pour empêcher l'ensablement de la mare, des travaux supplémentaires ont été exécutés pour un montant de 4.688.440 FCFA.

* A Faraba (Kéniéba), les travaux ont été réceptionnés et ont coûté 55.569.964 FCFA. Le bureau SERAD a assuré la surveillance pour un montant de 8.880.000 FCFA.

- le programme de mise en valeur des plaines du moyen - Bani (PMB) : l'état d'exécution des activités menées au sein du projet se présente comme suit:

* Aménagement Hydro - Agricole, la version définitive de l'actualisation concernant l'APD et le contrôle et la surveillance (lot I,II,III) qui a pris en compte les observations formulées par la cellule de coordination a été déposée en début Avril 2000. Les dossiers d'appel d'offres relatifs aux travaux des trois lots ont été finalisés et lancés le 26 Avril 2000. L'ouverture a été faite le 28 Juin et l'avis de la BAD est attendu sur les rapports de dépouillement. Quant aux études des petits périmètres irrigués (PPI) et aménagements de bas fonds (ABF), une consultation restreinte sous régionale a été organisée à cet effet. Le groupement HYDROPACT/AFRICONSLUT a été déclaré adjudicataire de cette étude.

* Développement agricole et rural, sur le volet agriculture, l'évaluation des organisations et des groupements de producteurs a été réalisée. Cette étude a identifié les contraintes et les acquis des OP évoluant dans la zone. Dans le cadre de l'appui - conseil aux producteurs, un protocole de collaboration et un document cadre fixant les axes d'intervention de la CMDT ont été élaborés et transmis à la DNAER pour avis. De même le plan d'action comprenant l'accès des producteurs aux crédits d'intrants et d'équipement a été élaboré en intégrant les résultats des différentes études réalisées. Il a été transmis à la BNDA pour analyse et avis. En matière d'élevage, le dossier de consultation de l'étude portant sur les parcours pastoraux et l'avant-projet de réglementation a été élaboré et transmis à la BAD pour avis. La zone du PMB est occupée par sept(7) vétérinaires privés. Les appuis concerneront donc l'accès au crédit d'équipement et à la formation. Dans le domaine de la Pêche et Pisciculture, les termes de référence de l'étude diagnostique de la pêche et de la pisciculture ont été élaborés. Cette étude est menée par l'équipe du projet avec l'appui de la DNAER.

Exploitation et Mesures d'accompagnement, en matière de mise en place des fonds de garantie, les résultats de l'étude spécifique des besoins des femmes d'une part et celui de l'évaluation des OP d'autres part, ont permis d'évaluer les besoins de crédit de la zone et de définir les modalités de mise en place et de gestion des fonds de garantie. Sur le plan appui à l'amélioration de l'encadrement sanitaire, trente (30) accoucheuses traditionnelles de l'aire de santé de N'goa ont été formées et bénéficié en plus de trousses et de livrets de présentation du projet en bamanan. Aussi, la sensibilisation à l'approche communautaire a été menée dans par le service de santé de Bla dans l'aire de santé de Kanzangasso en vue de la construction du centre de santé. Quant au reboisement/plantation, un programme d'intervention a été préparé par le service local de la conservation de la nature. Dans le domaine de l'hydraulique villageoise, les appels d'offres pour la réalisation de quatre (4) forages positifs dans le cercle de Bla sont demeurés infructueux; la Direction Générale des Marchés Publics a donné son accord pour la réalisation d'un marché de gré à gré, la BAD sera consultée à ce sujet. En matière de l'information - sensibilisation, une série de missions de sensibilisation a été effectuée sur le terrain d'une part avec l'appui de l'ORTM dans neuf (9) villages et d'autres part avec le Service Local de la Conservation de la Nature, le Slacaer,

l'Administration et le Conseil de cercle auprès de quarante deux (42) producteurs et planteurs d'essences forestières et fruitières.

* *Développement des activités des femmes*, une étude spécifique sur les besoins des femmes a été menée suite à une consultation restreinte locale du bureau d'étude du GIC adjudicataire du marché. Un atelier de validation tenu en Mai 2000, a permis de mieux orienter les actions du projet sur les besoins réels exprimés par les femmes et de dresser les axes de programme de soutien.

* *Gestion du programme*, en matière d'administration/finances, les textes de la Direction du projet ont été adoptés par l'Assemblée Nationale au cours de sa session du 16 Juin 2000. Le décaissement du fonds FAD se poursuit normalement contrairement à celui de l'OPEP à cause du non démarrage des grands travaux de génie civil. Le budget spécial d'investissement (BSI) du premier semestre a été entièrement exécuté. Quant au *suivi-évaluation*, une série de missions et l'exploitation des résultats des études réalisées ont permis le recueil de données pertinentes sur la zone pour la constitution d'une banque de données. Les activités de suivi interne et externe ont été effectuées suite aux réunions hebdomadaires et mensuelles et à la première session du conseil de surveillance du programme. Une mission de la Banque Africaine de Développement a supervisé le projet du 28 Février au 13 Mars 2000. Sur le *plan suivi environnemental*, le protocole d'accord avec la Direction Nationale de l'assainissement, du Contrôle de la Pollution et des Nuisances (DNACPN) a été finalisée et l'avis de non objection de la BAD obtenu.

Les termes de référence des études épidémiologiques (santé humaine et animale), ont été élaborés et transmis à l'INRSP et au Laboratoire central Vétérinaire (LCV) pour analyse. Quant au *renforcement des capacités du personnel du projet*, les agents ont participé à des ateliers de formation en matière d'études d'impact sur l'Environnement, de vulgarisation agricole et gestion d'un service de vulgarisation, d'initiation à l'informatique, et de procédures de passation des marchés.

- *le programme national d'infrastructures rurales (PNIR)*, financé par l'Association Internationale pour le Développement (IDA), le PNIR comprend trois volets dont la composante petite irrigation est exécuté par la DNAER. Les activités de l'année ont porté essentiellement sur le suivi de la signature des différentes conventions (avec AGETIER, ON, Ministère de la Santé), la finalisation du manuel de mise en oeuvre du projet l'élaboration et la finalisation des TDR des parrains et de l'assistance technique pour les DRAER de Mopti, Tombouctou, Gao et Kidal.

- *le projet s'équiper en reboisant*, les activités de la 2^{ème} campagne 1999/2000 ont accusé un retard considérable suite à la lenteur des procédures financières de décaissement des fonds si bien que les réalisations ont été enregistrées au cours du 2^{ème} semestre 2000. Il convient de signaler le changement du système à cause du mauvais remboursement de la 1^{ère} campagne par les bénéficiaires. En effet les 20% sont cette année à verser pour bénéficier des équipements contre 5% en 1^{ère} campagne. (cf tableau en annexe 4.4).

- *le programme de gestion durable des ressources naturelles (GDRN)*, le contrat programme 200 du volet ASFD a été signé avec la représentation Intercoopération IC) Suisse. Les activités de cette période se résument aux différentes rencontres avec les structures intervenant dans l'élaboration du schéma d'aménagement pastoral du cercle de Yorosso.

2.3 Activités de Surveillance et Supervision des Travaux et Etudes Faites par Tierce

Les activités de début du millénaire ont porté sur :

Au niveau national :

- **les dossiers de l'agence pour le développement social (ADS)**, les études sont en cours pour les périmètres de Diambé, Badialani dont le marchés ont été attribués à ISEPT/TCONSULT. La photo-interprétation a été faite pour le schéma d'aménagement de la zone de Balanzan, Kobiani, Salamalé, Tékékoro, Tékécoura, Kégnégoué et Kéla. Les nouveaux termes de références de cette étude ont été envoyés à l'ADS. Les travaux de dépouillement sont en cours dans le cadre de l'exécution des travaux pour la plaine de Némédé et le bas-fonds de Fouladougou. Le choix du bureau pour les études de la plaine de Yasso et de Dougouradji est en cours.

- **le projet d'aménagement de la plaine de Hamadja**, dans le cadre de l'exécution de l'avenant N°3, le bureau d'étude AFID a procédé à la vérification et au contrôle des travaux exécutés en son absence. Le rapport final de AFID est attendu.

- **le projet gestion hydro - écologique du Niger supérieur(GHENIS)**, la participation aux différentes missions tant au Mali qu'en République de Guinée et du Niger ;

- **le projet d'équipement des eaux de surface en système d'épuration solaire**, la mission de reconnaissance sur le terrain a été faite.

Au niveau de certaines régions:

A Kayes, les activités ont concerné la consolidation de l'aval de Dialaka par l'entreprise EMOLAK, la construction du barrage de Faraba par le Génie Militaire/SERAD et le surcreusement de la mare de Korokodjo par le Génie Militaire/SOUDANAISE.

A Koulikoro, la DRAER a participé à l'implantation et à la surveillance des travaux d'aménagement hydro - agricoles en zone OHVN entre autres la recharge de la nappe phréatique à Sikoro et la maîtrise des eaux de pluies d'une plaine (digues et ouvrages de vidange à Dangassa). Elle a dans le cadre de SASAKAWA Global 2000 participé à l'implantation des puits maraîchers et leur exécution par les puisatiers locaux dans les villages de Gnamabougou, Sébénikoro et Sonougouba.

A Ségou la DRAER a supervisé la construction d'un ouvrage régulateur à Goualani (San), les travaux d'aménagement de cinq sites maraîchers en zone PDR/San, les travaux de constructions des bureaux et logements du PMB à Bla, les travaux d'adduction d'eau et réfection du couloir de vaccination du marché à bétail de Ségou et les travaux de réfection des chambres de passage annexe 2 de la DRAER Ségou.

A Sikasso, la visite des ouvrages ONDY (Gouna, Sangaredjin, Niokebougoula et Flabougoula) et le constat de dégâts causés par les eaux de pluies ont été réalisés. De même la DRAER a procédé à la surveillance des chantiers de construction des ouvrages de retenue d'eau de Tabaco et Flabougoula, la supervision des travaux d'aménagement du marigot de Sirakélé et la réalisation du barrage de Siéso.

A Mopti, l'inventaire des aménagements hydro - agricoles et infrastructures d'élevage, la réception définitive des marchés à bétail de Korientzé et de N'Gouma construits par l'entreprise SEAN, le suivi des travaux des micro-barrages du PRBP de Bandiagara, l'inauguration officielle du marché à bétail de Bankass et la visite des chantiers de Djenné dans le cadre de la mise en oeuvre du PAIB en zone OMAES ont marqué le premier semestre 2000.

A Bamako, la DRAER a effectué les travaux topographiques d'un périmètre piscicole de 49ha 27a 30ca pour l'association de pêcheurs de Baguinéda et la visite technique du périmètre maraîcher à Badalabougou - Est des femmes de Daoudabougou suite à des difficultés d'exploitation.

La situation des marchés exécutés pendant le premier semestre 2000 est portée en annexe (cf tableau).

2.4 Gestion durable des ressources halieutiques et pastorales

Ressources halieutiques et piscicoles, l'année 2000 a été caractérisé par le démarrage du Programme des Moyens d'Existence Durables dans la Pêche (PMEDP), GCP/INT/735/UK. Ce programme, financé par le Royaume Uni (Département for International Développement, DFID) pour une durée de cinq (5) ans regroupe vingt cinq (25) pays du Nord, de l'Ouest et du Centre dont vingt (20) pays côtiers et cinq (5) pays continentaux. Il a démarré le 1er Septembre 1999 et son siège est à Cotonou (Bénin). Après la tenue des ateliers nationaux dans chaque pays concerné et la nomination des coordinateurs nationaux, la première réunion des coordinateurs s'est déroulée du 14 au 19 Avril 2000 à Cotonou. Le coût estimatif du programme pour les vingt cinq (25) pays est de 34.155.000 US\$. Les canevas standard de fiches des petits projets sont attendus de l'Unité de Support Régional (USR) Cotonou pour le démarrage effectif des activités sur le terrain.

Les permis de pêche délivrés s'élèvent à 3.955 permis toutes catégories confondues au cours de l'année pour une recette de Vingt Deux Millions Sept Cent Soixante Dix Huit Mille Deux Cent Cinquante (22.778.250) francs CFA dans les régions de (Kayes, Mopti et Gao).

La quantité de poissons débarqués aux ports de Mopti, Sélingué et Manantali au cours de l'année est évaluée à 131.577 tonnes de poissons répartie comme suit :

- poissons frais : 122.970 tonnes
- poissons fumés : 4.627 tonnes
- poissons séchés : 800 tonnes
- poissons brûlés : 1.722 tonnes
- farine de poisson : 1.458 tonnes.

Les quantités transformées et commercialisées se chiffrent à 8.682 tonnes dont 7.302 tonnes au Mali et 1.384 tonnes pour l'extérieur.

Ressources pastorales, les activités ont porté sur :

- la correction du projet de loi pastorale en relation avec le cabinet MDR après les observations faites sur ledit document par la réunion interministérielle, le Comité de coordination des Secrétaires Généraux des départements ministériels et le Conseil Économique et social ;

- la participation aux différentes missions du GTPA (Groupe de Travail Pluridisciplinaire en Agrométéorologie) du programme Agrhymet dont la première mission pour cette campagne s'est déroulée du 17 au 23 Juillet 2000. Il en est de même pour les réunions décennales sur l'état des cultures, des pâturages et des points d'eau ;

- la participation à la réunion annuelle du Comité National de Suivi des activités de l'ALG (Autorité du Liptako-Gourma) avec la direction générale de l'ALG le 05 Juillet 2000 au Ministère des Mines, de l'Energie et de l'Eau ;

Aspect élevage, la BID se propose de soumettre à son conseil d'Administration le financement de l'étude de faisabilité du volet élevage en novembre 2000 ;

Aspect Pêche, les TDR sont en préparation (finalisation) et une requête de financement a été introduite auprès de la FAO ;

Aspect Hydraulique, l'achèvement de la 1ère phase de ce volet est prévu pour Décembre 2000 et la direction du projet a été invité à s'investir dans la préparation d'une seconde phase.

En information générale, le Mali a été retenu pour l'organisation de la commémoration du 30ème anniversaire de l'ALG lors de la prochaine session du conseil des Ministres prévue en Décembre 2000. Aussi l'ALG envisage la tenue de la 5ème Conférence des chefs d'Etat des pays membres de l'ALG en marge des différentes réunions de l'UEMOA et de la CEDEAO. l'année en cours, la dernière datant de 1986.

2.5 Formation

Le programme de formation au titre de l'année 2000 n'a connu un début d'exécution dans les régions de Koulikoro, Mopti, Tombouctou, Gao et Kidal au terme de l'année 2000 pour les ruraux. Aucune formation n'a eu lieu au titre des agents de terrain sur toute l'étendue du territoire national durant cette période. En outre deux ateliers sont prévus au CEEMA de Samanko et à Mopti pour les agents de terrain au cours du 2ème semestre 2000.

2.6 Statistiques Suivi - Evaluation

Le Bureau de la Statistique du Suivi et de l'Evaluation de la DNAER a été presque démembré suite à l'affectation de ses agents. Néanmoins les activités de suivi et de traitement des fiches B.S.I des 1^{er}, 2^{ème}, 3^{ème} et 4^{ème} trimestres des projets et programme suivants ont pu être réalisés :

- le programme d'aménagement des plaines du moyen Bani (PMB) ;
- le projet de développement rural intégré à l'aval du barrage de Manantali (PDIAM) ;
- le projet de développement rural intégré de la plaine de Saouné (PDRIS) ;
- le projet de réhabilitation du centre d'expérimentation du machinisme agricole (CEEMA) de Samanko.

Il convient de signaler que les activités de supervision et d'évaluation des projets et programmes n'ont pu être réalisées faute de crédits alloués à cet effet.

2.7 Contraintes

Au cours de l'année 2000, les contraintes suivantes ont été rencontrées dans l'exécution des activités à savoir:

- l'insuffisance de financement pour les activités techniques et les missions internes et externes;
- le manque de *feedback* après l'arbitrage du budget et sa répartition;
- l'insuffisance du personnel;
- la lenteur des procédures de passation des marchés tant au niveau national qu'à celui des partenaires extérieurs;
- la perte de deux agents du PDIAM suite à un accident de circulation au cours d'une mission commandée.

CHAPITRE III

CONCLUSIONS

- II -

Conclusions :

Au terme de l'année 2000, le niveau d'exécution des activités bien que n'ayant pas atteint les objectifs fixés peut être qualifié de satisfaisant comparativement aux moyens mis à la disposition du service.

En effet les missions de terrains, chevilles ouvrières des services techniques ont connu un essor mitigé au cours de l'année à cause de l'insuffisance des ressources allouées. Les espoirs sont portés sur l'année 2001 pour voir résorber beaucoup de contraintes avec l'appui des autorités compétentes.

CHAPITRE IV

ANNEXES

- // -

4.1 Point d'exécution des Marchés 2000

a) Niveau National

| N° Marché | Intitulé marché | Montant F. CFA | Financement | Montant payé CFA | Montant restant CFA | Titulaire | Observations | Délai | Localité |
|--------------------------|--|----------------|-------------|------------------|---------------------|-------------------------------------|--|-------------|--|
| 0107 / DGMP / 99 | Travaux de réhabilitation de la plaine de Senkoro-Tanimba | 1.221.636.461 | FAD / BN | 1.221.636.461 | 0 | COVEC Mail | Travaux terminés | 5 mois 15 j | Beghinéda |
| Contrat N° 075 DGMP / 97 | Etude de faisabilité du projet de développement rural intégré le long de l'axe Kona-Korlenzé-Tonka | 99.967.500 | BID / BN | 89.970.750 | 9.996.750 | Groupe-ment GIC Tunisie/Hydro Pacte | Révision du rapport provisoire de l'avant projet détaillé et du projet de dossier d'appel d'offres | 3 mois | Kona-Korlenzé-Tonka (Mopti-Tombouctou) |
| 0235 DGMP / 99 | Travaux d'aménagement de la plaine de Djéléfing-Korokodjo et Faraba | 192.486.248 | KR II | 131.159.610 | 61.326.639 | Génie Militaire | Travaux en cours | 3 mois | Djéléfing (Sikasso) Korokodjo Faraba (Kayes) |
| Sans N° de Contrat | Prestation de service pour la surveillance des travaux du barrage de Faraba | 8.880.000 | KR II | 8.880.000 | 0 | SERAD | Contrat terminé | 3 mois | Faraba Kenéba |
| Sans N° de Contrat | Prestation de service pour la surveillance des travaux de Korokodjo | 6.950.000 | KR II | 6.950.000 | 0 | LA SOUDA-NAISE | Contrat terminé | 3 mois | Korokodjo Nloro du Sahel |

| | | | | | | | | | |
|--------------------|---|---------------|-------|---------------|-------------|---------------------|------------------|--------|----------|
| Sans N° de contrat | Prestation de service pour la surveillance des travaux de Djéféng | 7.890.000 | KR II | 7.890.000 | 0 | AFRICON SULT | Contrat terminé | 3 mois | Djéféng |
| 0198 / DGMP / 99 | Projet GOUBO construction de bâtiments à Niafunké lot 2 et 3 | 42.220.784 | FSD | 8.444.157 | 33.776.627 | SAANE TOURE | Contrat terminé | 2 mois | Niafunké |
| N° 189 DGMP / 99 | Projet GOUBO construction de magasin avec salle d'alphabétisation dans les villages de Goubou, Bagranga, Tiet et Niafunké Lot 1 | 20.701.703 | FSD | 4.140.341 | 16.561.362 | Zaidani service | Contrat terminé | 2 mois | Niafunké |
| Sans N° de Contrat | Travaux de réhabilitation du centre de machinisme agricole de Samanko | 9.892.204 | BN | 0 | 9.892.204 | Ayoubou Koné | Travaux en cours | 1 mois | Samanko |
| 0202/ DGMP/ 99 | Projet GOUBO matériels agricoles de transformation, de pesage et coffre fort | 47.765.000 | FSD | 45.376.750 | 2.388.250 | Ets Moctar Simpbara | Travaux terminés | 3 mois | Niafunké |
| TOTAL | | 1.658.389.901 | | 1.624.448.089 | 133.941.832 | | | | |

b) Niveau Régional

| Désignation | Localités | Entreprise | Délai d'exécution | Montant | Financement |
|---|--|--|---|---|---|
| Kayes - travaux de consolidation de la protection aval du barrage de Dialaka | Dialaka | - | Réception provisoire 07 / 07 / 00 | 16.668.000 | OMRI - Yélimané |
| Sous Total | | | | 16.668.000 | |
| Sikasso - construction périmètre maraichers - marché frontalier de Sikasso Lot 1, construction 2 étables Lot II - " - 1 rampe d'embarquement Lot IV - " - 1 magasin + 1 abreuvoir LOT III - " - sale réunion et formation + 2 bureaux | Finkolo Sikasso " " " " " " | Dogon construction Coulibaly construct. " " " " Lamoussa Barthé | - - - - - | 9.288.120 7.704.657 6.831.465 3.846.009 6.617.879 | Fonds de contre partie du 1 ^{er} Don, hors projet Japonais CILSS " " " " " " |
| Sous Total | | | | 34.286.110 | |
| Ségou - Etude APD du barrage de Sirao et de chenal de Bouari. - Etudes topographiques et parcellement de la plaine de Goa. - Mission de reconnaissance et d'élaboration des termes de référence des sites de Yebé, Mantoura, Benena, Paporoné et Kéné. - Contrôle et supervision des études topographiques et d'aménagement de la plaine de Wana (1,400 ha). - Mission de reconnaissance et de vérification de 21 micro - projets (pistes + puits - forages, étangs, barrages). - Mission reconnaissance des micro - projets dans les zones de Cinzana, Katiéna, San, Ségou. | PDR/ San PDR/ San PDR/ San CARE/Macina ne FODESA / FIDA Zone JICA | DRAER DRAER DRAER J - Sept bureaux d'études Bamako DRAER/FODESA Homologue Expert | 30 jours 45 jours 27 jours 60 jours 9 jours 10 jours | 1.314.190 1.177.000 352.512 676.500 110.000 - | UGP/PDR/San UGP/PDR/San UGP/PDR/San CARE/Macina FODESA JICA |

| | | | | | |
|--|-----------------|--|----------|-----------|--------|
| <ul style="list-style-type: none"> - Participation à l'ouverture et au dépouillement des pils des travaux d'entretien des casiers de Dioro, Tamani et Farako. - Participation aux missions de supervision des travaux d'entretien des casiers de Dioro, Tamani et Farako. - Supervision des travaux d'aménagement de 5 périmètres maraichers en PDR/San. - Supervision des travaux de construction du barrage de Goualeni. - Etude technique et élaboration du DAO d'un centre d'alphabétisation 8 x 5 m. - Etude technique d'un parc de vaccination. - Supervision des travaux d'adduction d'eau et des couloirs de vaccination du marché à bétail de Ségou. | ORS | DRAER/ORS | - | - | ORS |
| | ORS | DRAER/ORS | - | - | ORS |
| | PDR/San | DRAER | 60 jours | 732.000 | PDR |
| | PDR/San | DRAER | - | - | PDR |
| | FODESA | DRAER | 15 jours | 130.000 | FODESA |
| Sous Total | FODESA Ségou | DRAER Coopérative des marchands de bétail Ségou | 10 jours | 130.000 | FODESA |
| | | | | 712.000 | USAID |
| | | | | 5.334.202 | |

4.2 : Statistiques Halieutiques et Piscicoles

a) Situation des permis de pêche en stock

| REGIONS | R.A | R.B | R.C | SPORTIF | OBSERVATIONS |
|------------|-----|-------|-------|---------|---|
| KAYES | 90 | 232 | 424 | 82 | En stock à la DRAER Se stock sera remis à la DNAER |
| KOULIKORO | 267 | 255 | 325 | 300 | |
| SIKASSO | - | - | - | - | |
| SEGOU | 244 | 389 | 215 | 51 | |
| MOPTI | 229 | 824 | 461 | 249 | |
| TOMBOUCTOU | NP | NP | NP | NP | A doter en permis |
| GAO | NP | NP | NP | NP | |
| KIDAL | 0 | 0 | 0 | 0 | |
| DISTRICT | 0 | 0 | 0 | 0 | |
| TOTAL | 830 | 1 700 | 1 425 | 682 | |

Observations : RA = résident A ; RB = résident B ; RC = résident C ; NP = non parvenu.

b) Etat des permis de pêche délivrés au 31/12/2000

| REGIONS | R.A | R.B | R.B.E | R.C | SPORTIF | OBSERVATIONS |
|------------|-----|--------------|-------|---------|---------|--------------|
| KAYES | 41 | 129 | 0 | 136 | 123 | |
| KOULIKORO | 0 | 66 | 0 | 14 | 0 | |
| SIKASSO | 8 | 191 | 0 | 0 | 0 | |
| SEGOU | 18 | 750+54d | 0 | 291+25d | 122+6d | |
| MOPTI | 137 | 1 024+1d | 0 | 256 | 13 | |
| TOMBOUCTOU | 0 | 0 | 0 | 0 | 0 | |
| GAO | 66 | 364 | 11 | 113 | 0 | |
| KIDAL | 0 | 0 | 0 | 0+1d | 0 | |
| DISTRICT | 0 | 0 | 0 | 0 | 0 | |
| TOTAL | 270 | 2 524 + 55 d | 11 | 810+26d | 258+6d | |

Observations : RBE = résident B étranger ; RCE : d = duplicata

c) Situation recettes permis au 31/12/2000

| REGIONS | R.A | R.B | R.B.E | R.C | SPORTIF | TOTAL |
|------------|-----------|------------|---------|-----------|---------|------------|
| KAYES | 615.000 | 774.000 | 0 | 408.000 | 184.500 | 1.981.500 |
| KOULIKORO | 0 | 396.000 | 0 | 42.000 | 0 | 438.000 |
| SIKASSO | 120.000 | 1.146.000 | 0 | 261.000 | 30.000 | 1.557.000 |
| SEGOU | 270.000 | 4.581.000 | 0 | 891.750 | 185.250 | 5.928.000 |
| MOPTI | 2.055.000 | 6.145.500 | 0 | 768.000 | 19.500 | 8.988.000 |
| TOMBOUCTOU | 0 | 0 | 0 | 0 | 0 | 0 |
| GAO | 990.000 | 2.184.000 | 132.000 | 579.750 | 0 | 3.685.750 |
| KIDAL | 0 | 0 | 0 | 0 | 0 | 0 |
| DISTRICT | 0 | 0 | 0 | 0 | 0 | 0 |
| TOTAL | 4.050.000 | 15.226.500 | 132.000 | 2.950.500 | 419.250 | 22.778.250 |

4.3 Statistiques Aménagement Hydro - agricole

| Régions | Localité | Type aménagement | Superficies aménagées(en ha) | Montant investissement | Financement |
|-----------------|---|---|---------------------------------|---|-----------------------|
| Kayes | Faraba | Micro – barrage | 28 | - | KR 2 |
| | Dialaka | Consolidation du barrage | 106 | 16.000.000 | OMRI |
| | Korkodio | Surcreusement de mare | 1,5 | - | KR 2 |
| S/ total | | | 135,5 | 16.000.000 | |
| | Kati (Dangassa) | Plaines (Digues, ouvrage de vidange) | 20 | 2.000.000 | O.H.V.N |
| Koulikoro | Kati (Sikoro) | Bas – fonds (micro – barrage) | 10 | 4.771.000 | - " - |
| S/ total | | | 30 | 6.771.000 | |
| Ségou | Diakobougou Dougaounikoro Zambougou | Équipement 15 fermes en charrettes et ânes Aménagement de périmètres maraîcher | - 1,5 | 2.002.500 2.110.000 4.112.500 | SASAKANA - " - |

4.4 Point d'exécution du Projet s'équiper en reboisant campagne 2000

| Régions | Nbre de personnes | Superficie (ha) | Charrue | Charrette | Multiculteur | Semoir | Paire de boeuf | Houe asine | Montant total | Remboursement 20 % du montant versé F. CFA |
|--------------|-------------------|-----------------|---------|-----------|--------------|--------|----------------|------------|---------------|--|
| Kayes | 60 | 95 | 31 | 53 | 20 | 9 | 55 | - | 24.317.250 | 4.863.450 |
| Koulikoro | 55 | 81,25 | 53 | 22 | 10 | 10 | 55 | - | 21.607.500 | 4.321.500 |
| Sikasso | 43 | 157 | 27 | 24 | 6 | 14 | 43 | - | 17.746.500 | 3.549.300 |
| Ségou | 42 | 104 | 23 | 40 | 11 | 4 | 42 | - | 19.775.000 | 3.955.000 |
| Mopti | 54 | 62,5 | 46 | 54 | 8 | - | 54 | 8 | 24.150.030 | 4.830.009 |
| Tombouctou | 32 | - | 30 | 30 | - | - | 30 | - | 14.700.000 | 2.940.000 |
| Gao | 25 | 22,5 | 25 | 16 | - | - | 25 | - | 9.306.875 | 1.861.250 |
| Kidal | 12 | 9,75 | 12 | - | - | - | 12 | - | 4.750.008 | 949.080 |
| District Bko | 27 | 75 | 6 | 24 | 19 | 1 | 27 | - | 12.055.000 | 2.411.000 |
| O.D.R.S | 3 | - | - | - | - | - | - | - | 750.000 | 150.000 |
| O.N.D.Y | - | - | - | - | - | - | - | - | - | - |
| TOTAL | 353 | 607 | 253 | 243 | 74 | 38 | 343 | 8 | 149.158.163 | 29.831.488 |

4.5 Perspectives 2 001

L'année 2001 sera marquée essentiellement par les faits suivants :

- la participation à l'élaboration du Programme d'Appui au Secteur Agricole et aux Organisations Paysannes (PASAOP) pour l'évaluation et la négociation du financement;
- la recherche de financement pour l'étude du plan d'investissement du schéma directeur de la pêche et de l'aquaculture ;
- l'élaboration des éléments de la stratégie nationale de mécanisation agricole ;
- les travaux de consultations pour le transfert du CEEMA à l'IER ;
- la poursuite de la mise en oeuvre du PNIR et l'AGETIER ;
- le suivi du dossier de projet de Loi Pastorale à l'Assemblée Nationale ;
- l'élaboration des termes de références (études, autres ...) ;
- la poursuite de la surveillance et du contrôle des travaux de construction des micro-barrages réalisés ;
- l'identification des mares, bas-fonds et plaines aménageables ;
- la poursuite des activités du projet s'équiper en reboisant ;
- le suivi de l'exécution du programme gouvernemental d'aménagement de 30.000 hectares (horizon 1998-2002) ;
- le démarrage des travaux d'aménagement des terres dans la vallée du Moyen Bani (construction du barrage-seuil de Talo, aménagement de 5750 ha et réhabilitation de 125 km de pistes) ;
- l'appui aux aménagements des périmètres irrigués villageois (Bancoumana, Kléla, Tombouctou et Gao) ;
- la supervision, le suivi et l'évaluation des projets et programmes en cours d'exécution.